МОСКОВСКІЙ ПУБЛИЧНЫЙ И РУМЯНЦЕВСКІЙ МУЗЕИ.

СОБРАНІЕ РУКОПИСЕЙ

П. И. СЕВАСТЬЯНОВА.

А. Викторова.

ИЗДАНО КЪ ПЯТИДЕСЯТИЛѢТНЕМУ ЮБИЛЕЮ
РУМЯНЦЕВСКАГО МУЗЕЯ.

БИБЛИОТЕКА
Духовной
Инв. № 74050

МОСКВА.
Типографія Э. Лисснеръ и Ю. Романъ, Арбатъ, домъ Каринской.
1881.

Напечатано по распоряженію Директора Московскаго Публичнаго и Румянцевскаго Музеевъ. Октября 17-го дня, 1881 г.

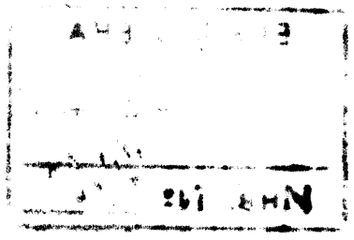

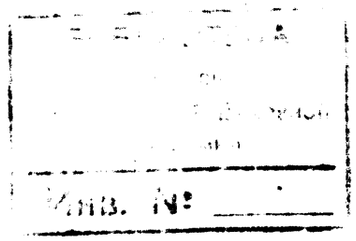

СОБРАНІЕ РУКОПИСЕЙ

П. И. СЕВАСТЬЯНОВА.*)

I. ГРЕЧЕСКІЯ РУКОПИСИ.

1 (466). **Паремейникъ,** заключающій въ себѣ церковныя чтенія изъ Библейскихъ ветхозавѣтныхъ книгъ со дня Рождества Христова до Пятьдесятницы. Писанъ косымъ, наклоненнымъ вправо, неправильнымъ, близкимъ къ скорописи, полууставомъ IX—X вѣка, на пергаменѣ, въ малый листъ, въ два столбца, на 108 л., съ фигурными, раскрашенными заглавными литерами.

*) Собраніе рукописей знаменитаго нашего путешественника по Востоку, П. И. Севастьянова, составленное имъ преимущественно на Аѳонѣ, вмѣстѣ съ принадлежавшимъ ему собраніемъ христіанскихъ древностей, было передано имъ въ Московскій Публичный Музей, и именно на правахъ временнаго пользованія, еще въ первый годъ основанія Музея, въ 1862 г. Затѣмъ въ 1865 г., собственноручнымъ завѣщаніемъ отъ 5-го Апрѣля, покойный владѣлецъ собранія предназначилъ его къ безмездной передачѣ въ полную собственность Музея; но, къ сожалѣнію, упомянутому завѣщанію не успѣлъ дать надлежащей оффиціальной формы. Поэтому, послѣ кончины собирателя († 10 генв. 1867 г.), къ исполненію посмертной воли его относительно собранныхъ имъ сокровищъ открылись разныя затрудненія, которыя окончательное поступленіе собранія въ собственность Музея отдалили до Октября 1874 г. Около того же времени отъ наслѣдниковъ П. И. Севастьянова въ Музей было передано большое, принадлежавшее ему, собраніе фотографическихъ снимковъ съ Аѳонскихъ рукописей и древностей и его бумаги. Краткія свѣдѣнія о составѣ поступившихъ въ Музей Севастьяновскихъ коллекцій рукописей и другихъ предметовъ древности со стороны Управленія Музеевъ были обнародованы: 1) въ Отчетѣ Московскаго Публичнаго Музея, представленномъ основателемъ и 1-мъ Директоромъ онаго, Н. В. Исаковымъ, за 1862—1863 г. (Спб. 1864 г.), стр. 51—57 и 97—104, и 2) въ Отчетѣ Моск. Публ. и Румянцовскаго Музеевъ за 1873—1875 г. (М. 1877), стр. 1—14 и 97—107.

Въ составъ рукописи входятъ извлеченія: изъ Моисеева Пятикнижія, изъ книгъ: Іисуса Навина, Царствъ, Іова, изъ Пророческихъ книгъ, изъ книги Притчей и др. Первая паремія изъ кн. Бытія, гл. I, ст. 1—13; вторая изъ кн. Числъ, XXIV, 3—18; третья изъ пророка Михея, IV, 6—7 и V, 2—4; четвертая изъ Исаіи пророка, пятая ~~изъ~~ Іереміи и т. д. Разсматриваемаго разряда рукописи, кромѣ высокаго значенія ихъ для исторіи греческаго Библейскаго текста, имѣютъ большую важность для изслѣдованія Паремейниковъ славянскихъ, которые, какъ оказалось по сличенію ихъ съ настоящимъ Паремейникомъ, за незначительными исключеніями, по своему составу сходны съ греческими и расположены въ одинаковомъ съ ними порядкѣ (Сл. пергамен. Румянц. Паремейникъ, № 303). Главная разница въ составѣ тѣхъ и другихъ оказывается въ концѣ. Въ славянскихъ Паремейникахъ послѣ паремій изъ Постной и Цвѣтной Тріоди обыкновенно слѣдуютъ пареміи на избранные праздники по порядку мѣсяцеслова, занимающія, по своему объему, въ общемъ составѣ Паремейника около трети. Между тѣмъ въ настоящемъ греческомъ Паремейникѣ послѣ паремій въ день Пятьдесятницы положены пареміи только на два минейныхъ праздника, именно на 29-е Іюня и на 6 августа, чѣмъ рукопись и оканчивается.

Между пареміями въ разсматриваемой рукописи помѣщены: прокимны, тропари и другія стихиры, писанныя мелкимъ шрифтомъ (полууст.). Надъ текстомъ паремій надписаны киноварью музыкальные знаки, означающіе повышеніе и пониженіе голоса при церковномъ чтеніи паремій. Между 16, 17 и 18-мъ листами рукописи около 50-ти листовъ утрачено. Нѣсколько замѣчаній о составѣ настоящаго Паремейника см. въ изсл. проф. И. Д. Мансвѣтова о пѣсенномъ послѣдованіи. Твор. свв. отецъ въ рус. перев., 1880 г. кн. IV, 1014—1015, въ примѣч.

2 (467). **Псалтирь,** писанная на пергаменѣ, въ 8-ку, скорописью XII вѣка, на 174 л.

Неполная: начинается 4-мъ стихомъ XII псалма; оканчивается второю библейскою утреннею пѣснью. Кромѣ того недостаетъ Псалмовъ, XXI—XXXVIII, LXXX, LXXXI, CII, CIII и CXIX—CXXXVIII.

3 (468). **Псалтирь** съ 9-ю библейскими пѣснями въ концѣ, писанная крупной скороп. XIV—XV в., на плотной бумагѣ, въ 4-ку, на 262 л.

Рукопись украшена фигурными, затѣйливой формы, заглавными литерами, состоящими изъ изображеній человѣческихъ фигуръ, животныхъ, птицъ и проч. Первые восемь псалмовъ утрачены.

4 (469). **Псалтирь** съ 10-тью библейскими пѣснями, на лощеной бумагѣ, XV в., въ 4-ку, 210 л.

5 (470). **Псалтирь** съ 10-тью церковными библейскими пѣснями, писанная въ 1547 г., въ 8-ку, 272 л.

Л. 267 об. Ἐτελειώθη κατὰ τὸ ϡζνε′ (1547) ἰνδ. δ′. Въ началѣ Псалтири канонъ Іисусу; въ концѣ канонъ Богоматери. Снимокъ и выписки см. въ Палеогр. Оп. греч. рук. арх. Амфилохія, IV, 51—52, и табл. XV; сл. его же Палеограф. сборникъ, табл. XLVI.

6 (457). **Евангеліе** недѣльное (апракосъ), на пергаменѣ, въ два столбца, въ л., на 232 л. Писано монахомъ Ѳеодосіемъ, въ 1044 г., крупною скорописью, съ фигурными раскрашенными заглавными литерами и заставками и съ музыкальными знаками для церковнаго чтенія.

На послѣднемъ (232) листѣ рукописи слѣдующая приписка писца: Ἐγράφη τὸ θεῖον καὶ ἄχραντον εὐαγγέλιον διὰ χειρὸς Θεοδοσίου ἁ (sic) καὶ ἁμαρτωλοῦ. Ἐτελειώθη δὲ ἐν Κῷ μηνὶ Δεκεμβρίῳ τῆς ἁγίας Βαρβάρας δ′, ὥρᾳ γ′, ἰνδ. ιβ′, ἔτους ϡςφνβ′.

Первые два листа приписаны на бумагѣ въ XV в.

Снимки съ отрывковъ изъ текста и орнаментовъ см. у архим. Амфилохія: Палеогр. Сборн. табл. XXXIX, и Палеогр. Опис. греч. рукоп., II, табл. VIII—XI. Тамъ же выписки изъ текста, 37—39. О нотныхъ знакахъ для церк. чтенія, см. сообщеніе А. Ѳ. Бычкова и Д. В. Разумовскаго въ Извѣстіяхъ Импер. Археологическаго Общества, V, 29—33.

7 (458). **Евангеліе** недѣльное, на пергаменѣ, въ л., на 208 л. Писано крупною скорописью XI в., въ два столбца, съ фигурными раскрашенными заглавными литерами и заставками.

Какъ по почерку, такъ и по орнаментамъ близко подходитъ къ предыдущему Евангелію. Надъ текстомъ, какъ и тамъ, музыкальные знаки для церковнаго чтенія.

8 (459). **Четвероевангеліе,** на пергаменѣ, XI—XII в., въ малый листъ, на 276 л.

Въ началѣ рукописи изображеніе Спасителя, сѣдящаго на престолѣ, рисованное красками на золотомъ полѣ. Далѣе (л. 2 и 84) такія же изображенія Евангелистовъ: Матѳея и Марка. Первыя страницы каждаго изъ Евангелій украшены рисованными киноварью заставками и большими заглавными литерами.

9 (460). **Евангеліе** недѣльное, на пергаменѣ, XII—XIII в., въ 4-ку, на 271 л. Украшено рисованными киноварью заглавными литерами и заставками.

10 (461). **Четвероевангеліе,** на пергаменѣ, мелкая скороп. XII—XIII в., въ 4-ку, 174 л.

Листы 1—10 и 154—174 приписаны въ позднѣйшее время (XVI в.), на бумагѣ. Изъ нихъ, на л. 154—163 11-ть воскресныхъ утреннихъ Евангелій; на л. 164—174 Апостолы и Евангелія на каждый день недѣли. Въ началѣ Евангелій Луки и Іоанна (л. 70 и 118) красивыя рисованныя заставки.

11 (462). Отрывокъ изъ недѣльнаго **Евангелія,** писаннаго на пергаменѣ, въ два столбца, XIII в., въ 4-ку, на 50 л.

При этомъ 11-ть, принадлежащихъ къ тому же Евангелію, обрѣзковъ, по видимому, отдѣленныхъ отъ переплетовъ.

12 (463). **Евангеліе** недѣльное, на пергаменѣ, въ л., писанное крупною скороп. XIII—XIV в., въ два столбца, на 204 л., съ киноварными заглавными литерами и заставками.

13 (464). **Евангеліе** недѣльное, на пергаменѣ, въ л. Писано монахомъ Мелетіемъ, въ 1320 г., на 226 л.

Въ концѣ читается слѣдующая приписка писца: Χεὶρ ἁμαρτωλῆ μοναχῆ Μελετίᾳ, καὶ οἱ ἀναγινώσκοντες εὔχεσθέ μοι διὰ τὸν Κύριον. Μηνὶ Ἰουνίῳ α΄, ἰνδ. γ΄, ἐν ἔτει ,ϛωκη΄. Рукопись украшена рисованными красками заглавными литерами и заставками. Снимки съ тѣхъ и другихъ см. въ Палеограф. Сборникѣ архим. Амфилохія, табл. XLII. Выписки и снимки съ отрывковъ изъ текста въ его же изд. Палеогр. Опис. греч. рукописей, III, стр. 53—54, и табл. XVII.

14 (465). Церковныя чтенія изъ **Евангелія** и **Апостола** за цѣлый годъ. Пергаменная рукопись, XIV в., въ 4-ку, на 133 л.

Первый листъ, на которомъ было чтеніе изъ Апостола и начало чтенія изъ Евангелія въ 1-й д. Пасхи, утраченъ. Листы: 7—9, 16—17, 121—122 и 130—133 бумажные, позднѣйшаго письма.

15 (474). **Евхологій** (Служебникъ и Требникъ), на пергаменѣ, въ 16-ю долю л., на 259 л. Писанъ изящною мелкою скороп. X—XI в.

Въ виду особой важности этой рукописи, предлагается обозрѣніе ея содержанія.

Л. 3. Окончаніе оглавленія, — главы 88—98.

Л. 3 об. Писанное красками на золотомъ полѣ, изображеніе Василія Великаго.

Л. 4. Подъ изящной, раскрашенной заставкой, молитвы священническія изъ литургіи Василія Великаго. Сл. Εὐχολόγιον Jac. Goar, Lut. Paris., 1647, 158. Однѣ лишь молитвы священника,—безъ эктеній и безъ описанія дѣйствій священнослуженія.

Л. 26. Молитвы священническія изъ литургіи Іоанна Златоуста. Сл. Goar, 70.

Л. 34 об. Тоже, изъ Литургіи преждеосвящ. даровъ. Goar, 195.

Л. 40 об. Молитвы и эктеніи изъ послѣдованія водоосвященія въ д. Богоявленія. Goar, 454, 456, 458...

Л. 46 об. Молитвы изъ послѣдованія св. Крещенія. Goar, 321, 335, 354.

Л. 51 об. Εὐχαὶ τῆ λυχνικῆ. См. тамъ же, 35 и 44.

Л. 61. Εὐχαὶ ἑωθιναὶ (числомъ 11-ть). Εὐχὴ κατηχεμένων. Εὐχὴ πιστῶν α΄. Εὐχὴ πιστῶν β΄. Εὐχή, ἤγεν ἡ ἀπόλυσις. Тамъ же, 48 и 55.

Л. 71 об. Εὐχὴ τῆς παννυχίδος. Εὐχὴ ἀντιφώνε β΄. Εὐχὴ ἀντιφώνου γ΄. Εὐχη δ΄, ἤγεν ἡ ἀπόλυσις.

Л. 75. Εὐχὴ εἰς τὴν γονυκλυσίαν τῆς ἁγίας πεντηκοστῆς. Goar, 754. Листы 78, 79 и 83—88 позднѣйшаго письма и вставлены въ послѣдствіи.

Л. 92. Εὐχὴ εἰς τὰ Βαΐα. Goar, 744.

Л. 92 об. Διακονικὰ τῆ νιπτῆρος. Εὐχὴ τῆ νιπτῆρος α΄,β΄,γ΄,δ΄. Сл. Goar, 747, 751. Эктенія у Гоара другая.

Л. 97. Εὐχαὶ τῶν ἀντιφώνων τῶν ὡρῶν, — εὐχαὶ ὥρας α΄,γ΄, ϛ΄,ϑ΄, — на каждый часъ по пяти молитвъ: три антифонныхъ, одна отпускная и одна колѣнопреклонная. У Гоара нѣтъ.

Л. 105 об. Εὐχὴ κατηχεμένων τῆς τριτοέκτης. Εὐχὴ πρὸς το ἅγιον φώτισμα. Εὐχαὶ πιστῶν α′, β′. Εὐχή, ἥγεν ἡ ἀπόλυσις. Εὐχὴ κεφαλοκλυσίας.

Л. 109. Τάξις γινομένη, εἰ συμβῇ μιαρὸν ἢ ἀκάθαρτον προσφάτως ἐμπεσεῖν εἰς ἀγγεῖον οἴνε ἢ ἐλαίε. Goar, 601 и 598.

Л. 110 об. Εὐχὴ ἐπὶ μιανθέντος φρέατος. У Гоара другія молитвы. Сл. 599—602.

Л. 111 об. Εὐχὴ ἐπὶ τῶν ἐν βρώμασι σκανδαλισθέντων. Goar, 671.

Л. 112. Εὐχὴ ἐπὶ μιαροφαγησάντων. Тамъ же, 670.

Л. 113. Ὅπως χρὴ δέχεσθαι τοὺς ἀπὸ αἱρέσεων μετερχομένους... Тамъ же, 883.

Л. 115 об. Εὐχὴ ἐπὶ χριστιανῷ ὑπαχθέντι ἐθνικῇ πλάνῃ, ἐπιστρέψαντι δὲ ἐξ αὐτῆς καὶ τῇ ἐκκλησίᾳ προσδραμόντι. Goar, 878.

Л. 117. Εὐχὴ ἐπὶ μετανοούντων. Тамъ же, 673.

Л. 118. Εὐχὴ ἐπὶ ἐξομολογουμένων. Тамъ же, 674.

Л. — Εὐχὴ ἐπὶ τῶν προπετῶς ὀμνυόντων. У Гоара другая. Сл. 669.

Л. 118 об. Εὐχὴ ἐπὶ τῶν ὑπὸ ἐπιτιμιῶν ἢ λόγῳ ἑαυτοὺς δεσμευσάντων. Goar, 666.

Л. 119 об. Εὐχὴ ἐπὶ ἐνυπνιαζομένων. Тамъ же, 894.

Л. — Εὐχὴ ἐπὶ χειμαζομένων ὑπὸ πνευμάτων ἀκαθάρτων. Тамъ же, 733.

Л. 120 об. Εὐχὴ ἐπὶ οἰκίας περιειργασμένης, ἢ ἄλλως πως ὀχλουμένης ὑπὸ πνευμάτων ἀκαθάρτων. Тамъ же, 716.

Л. 123. Εὐχὴ εἰς κατορκὸν (sic) πλοίε.

Л. — Εὐχὴ ἐπὶ πλοίε μέλλοντος πλεῖν. Goar, 869.

Л. 124. Εὐχαὶ μεσονυκτιναὶ, — α′, β′, γ′, δ′.

Л. 126. Εὐχὴ ἐπὶ προσφερόντων ἀπαρχάς. Goar, 655.

Л. 126 об. Ἐπὶ προσφερόντων καρποὺς νέους. См. у Гоара тамъ же.

Л. 127. Εἰς ἀπαρχὴν τρύγης.

Л. 127 об. Εὐχὴ εἰς ἀρχὴν σπορίμων. Goar, 701.

Л. 128. Εὐχὴ ἐπὶ ἀνομβρίας. Тамъ же, 776.

Л. 129. Εὐχὴ εἰς ἀρχὴν θέρους. Тамъ же, 657.

Л. 129 об. Εἰς κόλλυβα μνήμης ἁγίων. Тамъ же, 658.

Л. 130. Εὐχὴ ἐπὶ σεισμοῦ. Сл. тамъ же, 790.

Л. 131. Εὐχὴ ἐν λιτῇ διὰ φόβον γενομένῃ. Тамъ же, 810.

Л. 131. Εὐχὴ ἐπὶ θεμελίου τιθεμένε ἐκκλησίας. Тамъ же, 606.

Л. 132—140 (позднѣйшаго письма). Чинъ водоосвященія въ д. Богоявленія. Сл. Гоара, 453 и выше л. 40 об.

Л. 141. Ἀκολουθία τῆ πρώτε σχήματος. Сл. Goar, 473.

Л. 144. Ἀκολουθία τοῦ μεγάλε σχήματος. Тамъ же, 499.

Л. 170. Συναξάριον σὺν Θεῷ τῶν ιβ′ μηνῶν. Μὴν σεπτέμβριος. Одинъ лишь Сентябрь мѣсяцъ, до 20 числа включительно.

Л. 174 об. Воскресные прокимны.

Л. 176. Апостолы и Евангелія, — общіе разнымъ Святымъ и на разныя потребы, Евангелія утреннія и проч.

Л. 218 об. Чинъ погребенія монашескаго. Сл. Goar, 544.

Л. 231. Τάξις γινομένη ἐπὶ μέλλοντος λαμβάνειν τὸ ἅγιον καὶ ἀγγελικὸν σχῆμα. Сл. выше л. 144.

Послѣдняя часть рукописи, начиная со 189 л., какъ и листы: 78, 79, 83—88 и 132—140, позднѣйшаго письма, но не позже XIII вѣка. Замѣчанія о разсмотрѣнной рукописи и значеніи ея въ исторіи литургистики см. въ вышеупомянутомъ изслѣдованіи И. Д. Мансвѣтова. Твор. св. отц. въ рус. перев., 1880, III и IV, 754, 767, 974, 992 и въ др. мѣстахъ.

16 (472). **Евхологій,** на бомбицынѣ, XIV—XV в., въ 4-ку, 275 л.

Кромѣ литургій: Василія Великаго и преждеосвященныхъ даровъ, содержитъ въ себѣ:

Л. 71. Чинопослѣдованія: св. елея, великой и малой схимы, погребенія иноческаго, св. пятьдесятницы, большаго и малаго освященія воды и крещенія.

Л. 220 об. Молитвы на разныя потребы, числомъ 20.

Л. 231. Евангелія утреннія и Апостолы и Евангелія дневные.

Л. 259. Чинъ погребенія мірскаго.

Листы 1—2, 16, 233 и 271—275 позднѣйшаго письма (XVI в.).

17 (473). **Евхологій,** разныхъ почерковъ XV и отчасти XVI и XVII в., въ 4-ку, 199 л.

На лл. 55 об. и 90 об. приписки, съ означеніемъ, — въ 1-мъ случаѣ 6957, во 2-мъ 6974 г. Содержитъ въ себѣ:

Л. 1—77. Чинъ крещенія, послѣдованіе малаго освященія воды, литургіи Василія Великаго и преждеосвященныхъ даровъ и чинъ освященія воды въ д. Богоявленія.

Л. 77. Τοῦ ἐν ἁγίοις πατρὸς ἡμῶν Ἰωάννε Νηστευτοῦ καὶ τῆ ὁσίου καὶ θεοφόρου πατρὸς ἡμῶν καὶ ὁμολογητοῦ Θεοδώρου πρεσβυτέρου καὶ ἡγουμένε τῶν Στουδίου, Νομοκάνων περὶ ἐξαγορεύσεως καὶ τῶν ταύτης διαλύσεων κανόνες ἐκτεθέντες δι' αὐτῶν. Сл. Patr.

curs. compl., Ser. gr. XCIX, 1721—1729, гдѣ впрочемъ поименованная статья читается только до половины и въ заглавіи приписана одному Ѳеодору Студиту.

Л. 87 об. Двѣ молитвы надъ приходящими къ исповѣди и одна молитва надъ ядшимъ нечистое. Сл. Goar, 674, 673 и 671. Въ концѣ послѣдней молитвы приписка писца, іеромон. Неофита.

Л. 90 об. Чинопослѣдованіе малой и великой схимы.

Л. 119. Между прочимъ: Литургія Іоанна Златоустаго, послѣдованіе погребенія, послѣдованіе св. елея, чинъ исповѣди, и проч.

См. выписки изъ текста и снимки съ настоящей рукописи въ Палеогр. Оп. гр. рук. арх. Амфилохія, IV, 22—25, 44—45, и табл. VI—VII.

18 (471). **Литургія** св. Іоанна Златоуста, XVI вѣка, въ 4-ку, на 24 л.

19 (475). **Параклитикъ** (Октоихъ), на пергаменѣ, въ л., XII—XIII в., на 134 л.

По мѣстамъ встрѣчаются пѣснопѣнія, положенныя на ноты. Начало и конецъ (всего ок. $^1/_3$) рукописи утрачены.

20 (489). **Параклитикъ,** въ л., въ два столбца, на 320 л. Писанъ въ 1470—1476 г.

Приписки писца см. на л. 155, 230, 269 и 313. Листы 314—320 приписаны позже. Заставки и загл. литеры и образцы почерка см. въ Палеогр. Сборн. архим. Амфпл., табл. XLV, и въ его же Палеогр. Опис. греч. рук., IV, табл. X—XI. Сл. тамъ же выписки изъ текста на стр. 29—32.

21 (476). **Параклитикъ - Богородичникъ,** содержащій въ себѣ Богородичные каноны 8-ми гласовъ. Писанъ на перг., 1235 г., въ 4-ку, на 198 л.

Рукопись очень рѣдкая, но къ сожалѣнію неполная, — безъ начала и конца. Запись о времени написанія рукописи см. на об. 191 л. Снимки съ орнаментовъ и отрывковъ изъ текста, въ томъ числѣ съ записи о времени написанія рукописи, см. въ изданіяхъ архим. Амфилохія: Палеогр. Сборн. таблица XLI и Палеогр. Описаніе греч. рукоп., III, табл. I—II. Тамъ же, на стр. 1—4, выписки изъ текста.

22 (477). **Тріодь постная,** съ присоединеніемъ воскресныхъ службъ изъ цвѣтной Тріоди, на пергаменѣ, мелкая скороп. XIII — XIV в., въ л., въ два столбца, 108 л.

Рукопись безъ начала и конца. Нѣкоторыя церковныя пѣсни положены на ноты.

23 (478). **Тріодь постная,** въ л., въ два столбца, на 355 л. Писана въ 1460 г.

Л. 354. Τελειωθεῖσα ἡ παροῦσα νῦν δέλτος ἐν μηνὶ Μαρτίῳ πέντε καὶ δεκάτῃ, Γραικῶν δὲ ἔτος ϛϡξη' ἰνδ. η', καὶ Ἰταλῶν δὲ ἔτος ϛαυξ'. Сл. Палеогр. Сборникъ архим. Амфилохія, табл. XLV, и егоже Палеограф. Опис. греч. рук., IV, табл. VII—IX. Сл. въ текстѣ стр. 25—29.

24 (479). **Тріодь цвѣтная,** на бомбицынѣ, въ л., въ два столбца, XIV в., на 286 л., съ фигурными раскрашенными заглавными литерами и заставками.

Начинается службою въ Лазареву субботу. Въ первой половинѣ рукописи вставлено ок. 50 листовъ позднѣйшаго письма (XV в.).

25 (480). **Минея** служебная за мѣсяцы: сентябрь, октябрь и 1—4 ноября, на пергаменѣ, XII в., въ л., 116 л.

26 (481). **Минея** служебная за мѣсяцы: сентябрь, октябрь и ноябрь, на пергаменѣ, XII—XIII в., въ л., на 275 л.

Листы: 2, 46—55 и 260—275 на бумагѣ, позднѣйшаго письма (XV в.).

27 (482). **Минея** служебная за мѣсяцы: декабрь, генварь и февраль, на пергаменѣ, XIII в., въ л., на 300 л.

Начало рукописи (по 8-е сент.) утрачено; листы 233—234, 257—264 и 271—300 на бумагѣ, позднѣйшаго времени.

28 (483). **Минея** служебная за декабрь, генварь и 1—17 февраля, XIV—XV в., въ л., въ два столбца, на 216 л.

29 (484). **Минея** служебная за декабрь мѣсяцъ, въ л., въ два столбца, на 185 л. Писана въ 1421 г.

Л. 184. Приписка писца: Ἐτελειώθη τὸ παρὸν βιβλίον ἐν ἔτει

ϛ ϡ κθ' ἰνδ. ιδ', κατὰ μῆνα νοέμβριον κϛ'. Выписки изъ этой Минеи и снимки съ отрывковъ изъ текста и орнаментовъ см. въ Палеогр. Опис. греч. рукописей архим. Амфилохія, IV, 7—10 и табл. II—IV.

30 (485). **Минея** служебная за генварь, на бомбицынѣ, XIV—XV в. въ 4-ку, на 256 л.

31 (490). **Минея** служебная за мѣсяцъ генварь, на бомбицынѣ, XIV—XV в., въ 4-ку, на 253 л.

На послѣднемъ листѣ, читается полувыцвѣтшая приписка писца, съ означеніемъ 6912 (1404) года. Извлеченія и снимки см. въ Палеогр. Описаніи греч. рук. архим. Амфилохія, IV, 3—7 и табл. I—II.

32 (486). **Минея** служебная за августъ мѣсяцъ, на пергаменѣ, XII—XIII в., въ 4-ку, на 223 л.

33 (487). **Минея** праздничная за цѣлый годъ, XV—XVI в., въ 4-ку, на 427 л.

Прерывается на 29-мъ іюня. При нѣкоторыхъ службахъ положены пареміи изъ Ветхаго Завѣта и изъ Апостола; при другихъ (послѣ 6-й пѣсни канона) краткія (очевидно, синаксарныя), а изрѣдка и пространныя сказанія о праздникахъ и житія святыхъ.

Л. 77—90. 26 сент. Житіе Іоанна Богослова. Нач. Οὗτος ἦν υἱὸς Ζεβεδαίȣ καὶ Σαλώμης. Сл. Catal. codd. manuscr. Bibl. Regiae, II, № CCXXXVI, 6.

Л. 219—222. 6 дек. Μνήμη τȣ̃ ἐν ἁγίοις πατρὸς ἡμῶν ἀρχιεράρχȣ καὶ θαυματουργοῦ Νικολάου Μύρων τῆς Λϋκίας. Нач. Οὗτος ὑπῆρχεν ἐν τοῖς χρόνοις Διοκλητιανȣ̃. Безъ конца. Сл. Νικοδήμȣ, Συναξαριστής, ἐν Βενετίᾳ, 1819, I, 335.

Л. 417 об. Память св. апостоловъ Петра и Павла. Нач. Τούτοις τίνα ἐγκωμίων ὑπόθεσιν. Сл. тамъ же, III, 141.

34 (488). **Сборникъ службъ** въ честь Іоанна Предтечи, на бомбицынѣ, XV в., въ 4-ку, 156 л.

Рукопись безъ начала и конца. При службахъ читаются и похвальныя слова въ честь Іоанна Предтечи.

Л. 40. Λόγος διαλαμβάνων τὰ περὶ τῆς γεννήσεως.... Нач. Ἰω-

άννην τὸ μέγα κλέος. См. Fabr. Bibl. gr., ed. Harl., X, 257. Сл. рук. Моск. Син. Библ. по катал. Matth., CLXI, л. 187 и друг.

Л. 57. Слово Іоанна Златоуста (подложное) на усѣкновеніе главы Іоанна Предтечи. Нач. Πάλιν ἡ Ἡρωδιὰς μαίνεται. См. въ Patr. curs. compl., ser. gr., LIX, 485.

Л. 63. Слово на обрѣтеніе главы Іоанна Предтечи. Нач. Πάλιν ἡμῖν ὁ Θεῖος ὑφέστηκε πρόδρομος. Сл. Matth., p. 90 et 120. По другимъ спискамъ это слово приписывается Макарію Іерусалимскому. См. Pasini, Bibl. Taur., 400.

Здѣсь же: Л. 17—19. Житіе мученицы Ѳевроніи. Нач. Αὕτη ἐκ νεαρᾶς ἡλικίας.

Л. 126—135. Служба въ день Богоявленія.

35 (491). **Уставъ церковный** лавры св. Саввы Іерусалимскаго, писанный на пергаменѣ, мелкою скорописью, со множествомъ словосокращеній, конца XIII в., въ 8-ку, на 175 л.

Состоитъ изъ трехъ отдѣловъ: Л. 1. Уставъ общій, — Богослуженіе нощеденственное, повседневное.

Л. 20. Уставъ церковной службы по мѣсяцеслову.

Л. 112. Уставъ службы по постной и цвѣтной Тріодямъ.

Древніе списки Іерусалимскаго устава по библіотекамъ очень рѣдки. Настоящій списокъ въ ряду другихъ, находящихся въ Россіи, по своей древности долженъ занять первое мѣсто*).

---

*) Архим. Сергій въ Полномъ мѣсяцесловѣ Востока (I, 134—135), сопоставляя разные списки Іерусалимскаго устава, а въ томъ числѣ и настоящій, Севастьяновскій, право старшинства между ними отдаетъ Синодальному списку № 456, который будто бы, по показанію самого предисловія къ нему, писанъ въ 1298 г. Къ тому же времени относитъ названный уставъ и архим. Амфилохій (Палеограф. Опис. греч. рук., III, 38 и табл. XIV). По этому поводу, въ интересѣ дѣла, считаемъ не лишнимъ замѣтить: 1. При Синодальномъ спискѣ устава № 456, какъ это можно видѣть даже изъ каталога Маттея (p. 330), никакого предисловія нѣтъ, а то, что о. архим. Сергій называетъ предисловіемъ, состоитъ изъ отрывковъ разнаго времени, разныхъ почерковъ, даже разнаго формата, приплетенныхъ къ рукописи совершенно случайно, и всего вѣроятнѣй, въ самое недавнее время (перепл. конца XVIII в.). Въ составъ этого мнимаго предисловія входятъ: а) церковныя пѣсни на нотахъ, безъ начала и конца; б) реестры и оглавленія рукописей; в) списокъ (XV в.) съ стихотворенія, писаннаго монахомъ Аѳанасіемъ въ 1298 г. и заключающаго въ себѣ посвященіе Ватопедскому монастырю какой то книги, которая съ разсматриваемымъ спискомъ устава ничего общаго не имѣетъ. 2. Палеографическіе признаки рукописи, какъ-то: бумага, почеркъ, орнаменты, особенности правописанія и т. д., принадлежность ея къ памятникамъ

36 (492). **Менологій** (мѣсяцесловъ) съ тропарями и кондаками и съ разными церковными послѣдованіями, канонами, пѣснями и проч. въ концѣ, на лощеной бомбицынѣ, въ 8-ку, на 337 л. Писанъ монахомъ Іосифомъ, въ 1323 г.

Приписка писца на 299 л. Τὸ παρὸν βιβλιδάριον ἐγράφη παρ᾽ ἐμοῦ Ἰωσὴφ τῆ ἁμαρτωλῆ, τάχα καὶ μοναχῆ ἐν ἔτει ἱσταμένῳ ἀπὸ κτίσεως κόσμου ἑξακισχιλιοστῷ ὀκτακοσιοστῷ τριακοστῷ πρώτῳ, ἰνδικτιῶνος ἕκτου, ἐν μηνὶ Ἰουνίῳ πρώτῃ. Вслѣдствіе сыраго помѣщенія, гдѣ прежде находилась рукопись, письмо большею частію выцвѣло, такъ что многаго нѣтъ возможности разобрать.

Въ началѣ и въ концѣ рукописи нѣсколько приложеній небогослужебнаго содержанія, позднѣйшаго времени (XVI—XVII в.), именно:

Л. 1—3. Грамота Іереміи (I), патр. Константинопольскаго, данная имъ архіепископіи первой Юстиніаны въ Охридѣ, 4-го сент. 7039 (1530) г. Нач. Ἦν μὲν ἄρα προσῆκον ὁμοῦ καὶ δίκαιον.

Л. 315. Петра, Антіохійскаго патріарха, посланіе къ епископу Венеціи объ опрѣснокахъ. См. Coteler. monum. eccl. gr., I, 112.

Л. 333. Посланіе о томъ же Льва, архіеп. Болгарскаго. Patr. curs. compl., ser. gr., CXX, 835.

Въ числѣ приложеній Богослужебнаго содержанія (л. 161 об.), обращаетъ на себя вниманіе пѣснь: Взбранной воеводѣ, на славянскомъ языкѣ, на нотахъ, написанная, на ряду съ греческими пѣснопѣніями, современнымъ рукописи почеркомъ.

Снимки съ заставокъ и заглавныхъ буквъ изъ разсматриваемой рукописи см. въ Палеогр. Сборникѣ архим. Амфилохія, табл. XLIII.

никакъ не ранѣе XV в., по справедливому замѣчанію Маттея, ставятъ внѣ всякаго сомнѣнія. Кстати прибавимъ здѣсь, что большею частію очень неудачны сдѣланныя въ книгѣ о. архим. Сергія опредѣленія времени и Севастьяновскихъ рукописей вообще, которыя въ добавокъ, неизвѣстно почему, въ большинствѣ случаевъ, онъ называетъ Румянцовскими. При опредѣленіи вѣковъ этихъ рукописей, о. архим. Сергій, въ видѣ опоры, часто цитуетъ каталоги Музея. Во избѣжаніе недоразумѣній по этому поводу считаемъ необходимымъ замѣтить, что въ то время, когда о. архим. Сергій занимался пересмотромъ Севастьяновскихъ рукописей, онѣ, какъ не бывшія еще собственностію Музея, въ каталоги его внесены не были, и о. архимандритъ имѣлъ у себя подъ руками не каталоги Музея, а сдаточные реестры самого Севастьянова, которые, какъ составленные наскоро, въ опредѣленіи вѣковъ рукописей очень не точны, и которымъ, къ сожалѣнію, о. Сергій вездѣ почти слѣдовалъ буквально.

37 (494). **Часословъ** съ разными послѣдованіями въ концѣ, на пергаменѣ, XII—XIII в., въ 8-ку, 221 л.

Начало утрачено. Листы 3, 154—159, 208 и 215—221 на бумагѣ, позднѣйшаго времени.

38 (493). **Часословъ** съ мѣсяцесловомъ, на пергаменѣ, XIII в., въ 8-ку, 240 л.

39 (495). **Часословъ** съ послѣдованіемъ акаѳиста, канонами и проч., на бомбицынѣ, XV в., въ 8-ку, на 148 л.

Рукопись безъ начала и конца и съ полувыцвѣтшимъ письмомъ.

40 (496). **Часословъ** съ мѣсяцесловомъ и другими приложеніями, на лощеной бумагѣ, XV в., въ 8-ку, 469 л.

41 (497). **Часословъ** съ мѣсяцесловомъ и другими приложеніями, XVI в., въ 8-ку, 345 л.

Л. 325—340. Βίος καὶ πολιτεία τῆ ὁσίᾳ καὶ Θεοφόρῳ πατρὸς ἡμῶν Κοσμᾶ τῆ ἐν τῷ ἁγίῳ ὄρει τῆ Ἄθωνος. Нач. Πάντων μὲν τῶν Θεοφιλῶν ἀνδρῶν. Сл. Νικοδήμου Συναξαριστὴς τῶν δώδεκα μηνῶν τῆ ἐνιαυτῆ, ἐν Βενετίᾳ, 1819, 4⁰, I, 72.

42 (498). **Канонникъ,** XV в., въ 8-ку, на 377 л.

Кромѣ каноновъ, между прочимъ, содержитъ въ себѣ: послѣдованіе въ святую пятьдесятницу, послѣдованіе св. елея и (л. 358) Пасхалію. Расчисленіе Пасхи начинается 6987-мъ годомъ. Оглавленіе рукописи, выписки изъ текста и снимки съ почерка и орнаментовъ см. въ Палеограф. Описаніи греч. рукописей архим. Амфилохія, IV, 36—45 и табл. XII—XIII.

43 (499). **Нотный стихирарь,** на пергаменѣ, XIII—XIV в., въ л., на 67 л.

Рукопись безъ начала и конца. На л. 28, внизу, славянская подпись. На л. 51 об., съ боку, изображеніе Спасителя. То и другое позднѣйшаго времени.

44 (500). **Нотный стихирарь,** на бомбицынѣ, XIV в., въ малый листъ, на 144 л. Безъ начала и конца.

45 (503). **Нотный стихирарь,** содержащій въ себѣ избранныя церковныя пѣснопѣнія изъ постной и цвѣтной Тріодей, въ 4-ку, на 205 л. Писанъ въ 1766 г., на Аѳонѣ, въ монастырѣ св. Лаврентія.

Приписка писца: Τὸ παρὸν Στιχηράριον ἐγράφη εἰς τϑς (sic) ≠αψξ′ σεπτεμβρίϑ κς′, διὰ χειρὸς ἐμῦ τῦ ἀμαθῦς καὶ ἁμαρτωλῦ Γαβριὴλ ἱερομονάχϑ, ἐκ κώμης ἁγίϑ Λαυρεντίϑ...

46 (501). **Нотный Аѳологіонъ,** содержащій въ себѣ праздничныя пѣснопѣнія изъ мѣсячныхъ служебныхъ Миней и Тріодей,—постной и цвѣтной, XVII—XVIII в., въ 4-ку, на 255 л.

47 (502). **Нотный Аѳологіонъ,** XVIII в., въ 4-ку, 297 л.

48 (504). **Доксастаріонъ** (Славникъ), на нотахъ, въ 8-ку, на 289 л. Писанъ въ Константинополѣ, въ 1807 г.

Какъ и Аѳологіонъ, содержитъ въ себѣ избранныя стихиры изъ служебныхъ Миней и Тріодей.

49 (505). **Доксастаріонъ** на нотахъ, XVIII в., въ 4-ку, на 153 л. Безъ конца.

50 (509). **Нотный сборникъ** (Силлоги), безъ начала и конца, XVIII в., въ 8-ку, 149 л.

51 (508). **Нотный сборникъ** (Пападики), безъ начала и конца, XVIII в., въ л., на 119 л.

Въ заглавіяхъ церковныхъ пѣсней большею частію означены имена композиторовъ.

52 (506). **Нотный учебникъ,** съ нотной азбукой въ началѣ, XVII в., въ 16-ю долю л., на 189 л.

53 (507). **Нотный учебникъ,** XVIII в., въ 8-ку, на 94 л.

54 (512). Отрывокъ изъ бесѣдъ св. **Іоанна Златоуста** на книгу Бытія, на пергаменѣ, XI — XII в., въ большой листъ, въ два столбца, на 20 л.

Въ составъ рукописи между прочимъ входятъ отрывки изъ бесѣдъ 56, 58 и 60, соотвѣтствующихъ, по печ. изд. Монфокона, бесѣдамъ 58, 60 и 62. Остальныя бесѣды безъ начальныхъ словъ.

55 (525). Отрывокъ изъ **толкованія на Псалтирь,** на бомбицынѣ, XIV—XV в., въ 4-ку, 38 л.

Содержитъ въ себѣ толкованіе на псалмы: 126—132. Толкованіе псалма 126-го безъ начала. Толкованіе 127 псалма нач. Ἐν τοῖς προαναγεγραμμένοις τῶν ἀναβαθμῶν ψαλμοῖς, μετὰ τῆς ἱστορίας. Нач. 128 пс. Ἐπειδὴ πολλάκις οἱ Ἰουδαῖοι.—132 пс. Κατὰ μὲν τὴν ἱστορίαν τοῦ γράμματος.

56 (524). **Толкованіе на Евангелія:** Матѳея, Луки и Іоанна, выбранное изъ Іоанна Златоуста, Кирилла Алекс. и другихъ отцовъ, на перг., XIII в., въ малый листъ, на 229 л.

Заглавіе: Ἐπιτομὴ τοῦ κατὰ Ματθαῖον ἁγίϑ εὐαγγελίϑ, ἀπὸ τῦ Χρυσοστόμϑ καὶ Κυρίλλου καὶ ἄλλων διαφόρων πατρῶν. Нач. Εὐαγγέλιον καλεῖται ἡ βίβλος.

Текстъ этого толкованія см. въ Patr. curs. compl., J. P. Migne, ser. gr., CVI, 1077—1289 (по изд. Ang. Mai). Въ Севастьяновскомъ спискѣ, кромѣ разностей въ текстѣ толкованія, послѣднему предпослано (л. 33 об.) предисловіе Иринея Ліонскаго, подъ слѣдующимъ заглавіемъ: Τῦ ἁγιωτάτϑ Εἰρηναίϑ ἐπισκόπϑ Λυγδύνων πρόγραμμα εἰς τὸ ἅγιον εὐαγγέλιον. Нач. Οὔτε πλείονα τῶν ἀριθμῶν, οὔτε ἐλάττονα ἐνδέχεται.

Толкованіе на Евангелія занимаетъ въ рукописи листы 33—193. Въ началѣ же и въ концѣ ея читаются слѣдующія статьи:

Л. 1. Краткое толкованіе на книгу Іова. Нач. Ἄνθρωπός τις ἦν ἐν χώρᾳ τῇ Αὐσί... Оконч. Τὰ δὲ πάντα ἔτη ἔζησεν σμη′.

Л. 31 об. Περὶ τῦ διαβόλϑ καὶ τῶν δαιμόνων. Нач. Ἐκ τούτων τῶν ἀγγελικῶν δυνάμεων.

Л. 32—33. Περὶ ἀρετῆς ἐκ τῦ Καισαρείϑ. Нач. Πᾶσα μὲν ἀρετὴ περισπούδαστος ὑπάρχει.

Л. 193 об. Ἑρμηνεία ἐν ἐπιτομῇ εἰς τὴν Ἰακώβϑ ἐπιστολὴν ἀπὸ διαφόρων πατρῶν. Нач. Ἰάκωβος Θεῦ καὶ Κυρίϑ Ἰησῦ Χριστῦ δοῦλος.

Л. 197 об. Такія же толкованія на 1-е и 2-е посланіе ап. Петра, на 1-е, 2-е и 3-е посланія Іоанна, на посланіе Іуды. Начало толкованія на 1-е посланіе Петра: Εἰς ὃν ἄρτι μὴ ὁρῶντες, πιστεύοντες δὲ.

Л. 211. Краткое толкованіе на Дѣянія Апостольскія. Нач. Τὸν μὲν πρῶτον λόγον ἐποιησάμην.

Л. 224—229. Ἔκθεσις πίστεως τῶν ἁγίων τιή′, ἁγίων πατρῶν τῶν

ἐν Νικαίᾳ καὶ διδασκαλία πάνυ θαυμαστὴ καὶ σωτήριος. Нач. Πιστεύωμεν εἰς ἕνα Θεόν.

57. (510). **Григорія Богослова** слова и другія сочиненія, на пергаменѣ, XI — XII в., въ большой листъ, на 156 л., съ изящными, покрытыми красками и золотомъ, заставками и заглавными литерами.

Рукопись безъ начала и конца, очевидно, составляющая часть большаго сборника. Начинается окончаніемъ 30-й главы; оканч. 53-ей главой.

Л. 1. Окончаніе 1-го посланія Григорія Богослова къ Клидонію, со словъ:... Ταῦτ' ἂν ἐγράψαμεν... См. Patr. curs. comp., ser. gr., XXXVII, 192.

Л. тотъ же. Λόγ. λα'. 2-е посланіе къ Клидонію. Тамъ же, 193.

Л. 3 об. Λόγ. λβ'. О себѣ самомъ. Тамъ же, XXXVI, 266.

Л. 8 об. Λόγ. λγ'. О себѣ самомъ, по возвращеніи изъ села. Тамъ же, XXXIV, 1228.

Л. 17. Λόγ. λδ'. Прощальное, по прибытіи 150 епископовъ. Тамъ же, XXXVI, 457.

Л. 28 об. Λόγ. λε' καὶ λς'. Первое и второе слово противъ Юліана. Тамъ же, XXXV, 532—720.

Л. 64. Λόγ. λζ'. О соблюденіи добраго порядка въ собесѣдованіяхъ. Тамъ же, XXXVI, 173.

Л. 77. Λόγ. λή'. Противъ Аріанъ и о себѣ самомъ. Тамъ же, 213.

Л. 83 об. Λόγ. λθ'. Τοῦ μακαρίου Ἰῶ τοῦ Γεωμέτρου. Нач. Λαμπρὸς οὗτος καὶ παρὰ πᾶσι καὶ διὰ πάντων. Между изданными сочиненіями Іоанна Геометра (см. Patr. gr., CVI, 806—1006) этого слова не оказывается.

Л. 85—115. Слово, кажется, Григорія Богослова, безъ начала и конца.

Л. 116. Слово Григорія Богослова (44) въ новую недѣлю. Безъ нач. См. Patr. curs. compl., XXXVI, 608.

Л. 120. об. Λόγ. με'. Въ день пятьдесятницы. Тамъ же, 428.

Л. 128 об. Λόγ. μς'. На изреченіе изъ Евангелія: Матѳ. XIX. Безъ конца. Тамъ же, 281.

Л. 130. Слово 47 (?). Безъ начала. Оканч. словами: Προστάτην τῶν ἐκκλησίων...

Л. 133. Λόγ. μη'. Слово Григорія Богослова при посвященіи Евлалія. Patr. gr., XXXV, 852.

Л. 134 об. Λόγ. μθ'. Стихотвореніе Григорія Богослова: Πρὸς παρθένον παραινετικός. См. тамъ же, XXXVII, 632.

Л. 136. Λόγ ν'. (Григорія Нисскаго) посланіе къ Евагрію монаху о Божествѣ. Тамъ же, XLVI, 1101.

Л. 138 об. Λόγ. να'. Григорія Богослова примѣчаніе на кн. прор. Іезекіиля. Тамъ же, XXXV, 665.

Л. 139 об. Λόγ. νβ'. (Григорія чудотворца) Μετάφρασις εἰς τὸν Ἐκκλησιαστήν. Тамъ же, X, 988.

Л. 152—155. Λόγ. νγ'. Житіе Григорія Богослова, соч. Григорія пресвитера. Безъ конца. Нач. Συγκαλεῖ μὲν ἡμᾶς, ᾧ ἄνδρες. Тамъ же, XXXV, 244.

Рукопись была подмочена и вслѣдствіе того сильно повреждена.

58 (511). **Слова Іоанна Златоуста,** числомъ 30-ть, на пергаменѣ, XI—XII в., въ л., въ два столбца, на 248 л.

Въ составъ сборника входятъ:

Л. 1. Λόγ. α'—ς'. Шесть словъ Іоанна Златоуста противъ Аномеевъ (πρὸς Ἀνομοίους). См. Patr. curs. compl., ser. gr., XLVIII, 701—748 et 795.

Л. 53 об. Λόγ. ζ'. Слово на изреченіе: II Паралип., XXVI, 16. Тамъ же, LVI, 112.

Л. 61. η'. Εἰς τὰ Σεραφείμ. Тамъ же, 135.

Л. 67 об. θ'. О постѣ, о Божественномъ промыслѣ и проч. Тамъ же, LIV, 631.

Л. 79. ι'. О вѣрѣ св. Анны, о любомудріи ея и проч. Тамъ же, 643.

Л. 89. ια'. Объ Евтропіѣ, о раѣ и проч. Тамъ же, LII, 395.

Л. 106. ιβ'. На изреченіе: «Положи руку твою подъ стегно мое» (Быт. XXIV, 2). Тамъ же, LVI, 553.

Л. 117 об. ιγ'. Противъ соблюдающихъ новолуніе... Тамъ же, XLVIII, 953.

Л. 125 об. ιδ'. О блудномъ сынѣ, о покаяніи и проч. Тамъ же, LIX, 627.

Л. 134 об. ιε'. Πρὸς τοὺς ἀπολειφθέντας ἐν ταῖς συνάξεσι, καὶ περὶ τῆς ἱερᾶς τραπέζης. Нач. Οὐχ ἁπλῶς ἀρκεῖ καὶ ὡς ἔτυχε τὸ ἀκούειν ἡμᾶς.

Библиотека
Инв. №

Л. 136. об. ις′. Похвала встрѣчающимся въ церкви и объ умѣренности въ славословіи. Тамъ же, LVI, 97.

Л. 144 об. ιζ′. На изреченіе Исаіи пророка: VI, 1. Тамъ же, 107.

Л. 148 об. ιη′. На тоже изреченіе Исаіи пророка. Тамъ же, 119.

Л. 155 об. ιϑ′. На тоже изреченіе Исаіи пророка. Тамъ же, 129.

Л. 160. κ′. На XLI псаломъ. Тамъ же, LV, 155.

Л. 169. κά. Πρὸς τοῦς ζητούντας τίνος ἕνεκεν οὐκ ἐκ τοῦ μέσου γέγονεν ὁ διάβολος. Тамъ же, XLIX, 257.

Л. 174. κβ′. О искушеніяхъ отъ діавола. Тамъ же, 263.

Л. 183. κγ′. О праведномъ Іовѣ. Тамъ же, LVI, 567.

Л. 186 об. κδ′. О праведномъ Іовѣ слово 2. Тамъ же, 570.

Л. 193 об. κε′. О праведномъ Іовѣ слово 3. Тамъ же, 576.

Л. 200. κς′. О блаженномъ Филогоніи. Тамъ же, XLVIII, 747.

Л. 207 об. κς′ (bis). О богатомъ и Лазарѣ. Тамъ же, 963.

Л. 222. κζ′. О богатомъ и Лазарѣ слово 2. Тамъ же, 981.

Л. 230 об. κη′. О богатомъ и Лазарѣ слово 3. Тамъ же, 991.

Л. 244. κϑ′. О богатомъ и Лазарѣ слово 4 (безъ конца). Тамъ же, 1005.

59 (513). **Ефрема Сирина** слова и поученія, на пергаменѣ, мелкая красивая скоропись XII в., въ два столбца, въ малый листъ, на 233 л. Безъ начала.

Л. 1. Παραίνεσις κγ′. Ἐὰν συμβῇ ἀδελφον τῆ κοινοβίᾳ χωρισθῆναι. Далѣе слѣдуютъ, изъ того же собранія, слова 24—48. См. Assemani, Ephr. Syri opera omnia, Romae, 1732—1746, t. I, p. CXX—CXXV, №№ 108—130, и t. II, p. 111—174.

Л. 49. Τοῦ αὐτοῦ κεφάλαια ρ′, πῶς κτᾶταί τις ταπείνωσιν. Нач. Ἀρχὴ καρποφορίας ἄνθος καὶ ἀρχὴ ταπεινοφροσύνης. Тамъ же, I, 299—335.

Л. 67 об. Τοῦ αὐτῆ νουθεσία τοῖς ἀδελφοῖς. Нач. Ἀδελφοὶ, εὐλογίαις ἐθισθῶμεν, ἵνα εὐλογίας κληρονομήσωμεν. Тамъ же, III, 205.

Л. 73 об. Περὶ κρίσεως καὶ πόθου καὶ κατανύξεως. Δεῦτε πάντες ἀδελφοὶ, ἀκούσατε συμβουλῆς ἐμῆ. Тамъ же, II, 50.

Л. 78 об. Τοῦ αὐτοῦ ἀσκητικὸν ὠφέλιμον. Οἱ βϐλόμενοι κατὰ ἀλήθειαν ἑαυτοὺς τῷ Κυρίῳ ἀποδοῦναι. Тамъ же, III, 38.

Л. 81. Περὶ ὑπομονῆς. Ὁ βϐλόμενος Θεῷ εὐαρεστῆσαι. Тамъ же, II, 326.

Л. 85 об. Περὶ μακαρισμῶν. Μακάριος ἄνθρωπος, ὃς μισήσας κατέλιπε τὸν βίον. Тамъ же, I, 292.

Л. 89. Περὶ ἀποταγῆς καὶ μακαρισμῶν καὶ ταλανισμῶν. Нач. Μακάριοι οἱ τὸν Θεὸν ἀγαπήσαντες. Тамъ же, II, 334.

Л. 90. Ὅτι οὐ χρὴ γελᾶν καὶ μυτεωρίζεσθαι.... Нач. Ἀρχὴ καταστροφῆς. Тамъ же, I, 254.

Л. 92 об. Πρὸς τοὺς ὁσημέραι ἁμαρτάνοντας καὶ ὁσημέραι μετανοῦντας. Нач. Μέχρι τίνος, ὦ φίλε. Тамъ же, III, 31.

Л. 94. Εἰς τὴν παρουσίαν τοῦ Κυρίϐ. Нач. Προσέλθετε καὶ δεῦτε υἱοὶ φωτός. Тамъ же, I, 167.

Л. 97. Περὶ τῆς δευτέρας παρουσίας.... Тамъ же, III, 148.

Л. 98 об. Περὶ παρθενίας. Нач. Παῦλος ὁ ἀπόστολος ὡς ἄριστος. Тамъ же, III, 74.

Л. 101 об. Περὶ μετανοίας καὶ ὑπομονῆς. Ἆρα τις τὸν παρόντα βίον ἐλογήσατο. Тамъ же, III, 83.

Л. 103 об. Περὶ μετανοίας. Ὁ κατελθὼν Κύριος ἐκ τῆ κόλπϐ τῆ πατρὸς. Тамъ же, I, 148.

Л. 108. Πρὸς διόρθωσιν τῶν ἐμπαθῶς διαλεγομένων καὶ τιμὰς ἀπαιτούντων. Ἀγωνιῶ, ἀδελφοί μϐ. Тамъ же, 111.

Л. 113. Ἐγκώμιον περὶ τῶν ἐν κοινοβίῳ ἀδελφῶν. Нач. Παράδεισος πλήρης κάρπων καὶ εὐφροσύνης.

Л.— Περὶ ταπεινοφροσύνης. Нач. Ὡς μέλι καὶ κηρίον ἐν στόματι.

Л. 113 об. Περὶ βιωτικῶν μεριμνῳ καὶ πραγμάτων Нач. Ὡς δεσμὸς καὶ ἄλυσις.

Л. — Περὶ ὑψηλοφροσύνης. Нач. Ὥσπερ ξύλον ὑψηλὸν μέν.

Л. 116 об. Ὅτι μὲν οὐ δεῖ χριστιανοὺς παίζειν καὶ περὶ φιλοπτωχίας. Нач. Ὅτι μὲν οὐ δεῖ χριστιανοὺς παίζειν. Тамъ же, III, 51.

Л. 123. Λόγος, ὃν ἐλάλησεν, ὅτε ἦλθον πρὸς αὐτὸν οἱ ἀδελφοὶ οἱ Νητιβηνοὶ καὶ ἠρώτησαν αὐτὸν περὶ ἀρετῶν. Нач. Μακαρίζω τὴν ὑμῶν ζωήν. Слѣдуютъ извѣстныя 22 слова Ефрема о добродѣтеляхъ и порокахъ. Тамъ же, I, 1—18.

Л. 133. Περὶ κατανύξεως. Δοτὴρ πάντων τῶν ἀγαθῶν καὶ πηγὴ ἰαμάτων. Тамъ же, 154.

Л. 136. Περὶ κρίσεως καὶ ἐλεημοσύνης. Нач. Ἀγαθὸς ὢν ὁ Θεὸς καὶ σφόδρα φιλάνθρωπος.

Л. 140 об. Περὶ τίμιον καὶ ζωοποιὸν σταυρὸν... Πᾶσα ἑορτὴ τῆ Κυρίϐ ἡμῶν σωτηρία καὶ ἀπολύτρωσις. Тамъ же, II, 247.

Л. 145. Πρὸς τὸν ἅγιον Ἐφραὶμ ἐρώτησις ἤγϐν παράκλησις φι-

λοχρίστων ἀκρατῶν. Παρακαλῶμεν, διδάσκαλε, μαθεῖν... Ἀπόκρισις. Τότε φιλόχριστοι πᾶσα ἡ ἀνθρωπότης. Тамъ же, 377.

Л. 153 об. Περὶ μετανοίας. Πάλιν λέγω καὶ λέγων οὐ παύσομαι.

Л. 156. Τοῦ αὐτῶ πατρὸς τὸ πῶς ἐπιστρέφει τις εἰς τὰ ὀπίσω καὶ ὅτι οὐ χρὴ παίζειν χριστιανὸν... Нач. Ἴδετε, ἀδελφοί μω ἀγαπητοὶ, πῶς στρέφεταί τις εἰς τὰ ὀπίσω. Тамъ же, III, 381.

Л. 159. Περὶ ἀρετῶν. Нач. Πάντες οἱ τρόποι καὶ τὰ μέλη χρήζωσι τῶν χριστιανῶν. Тамъ же, III, 397.

Л. 159 об. Λόγος παραινετικός. Δεῦτε, πάντες ἀδελφοί μω, ἀκούσατε τῆς καλῆς συμβωλίας. Сл. тамъ же, III, 148, и выше, л. 73 об.

Л. 160 об. Περὶ τὸ τέλειον εἶναι τὸν μονάζοντα. Πέρυσί μοι προσῆλθόν τινες αἰτῶντες. Тамъ же, II, 411.

Л. 171 об. Διδασκαλία πρὸς μοναχούς. Нач. Ὁ τῶν ἁπάντων δεσπότης ὁ φιλάνθροπος Θεός.

Л. 198. Τοῦ αὐτῶ ὁσίω πατρὸς. Нач. Γινώσκειν τοίνυν βούλομαι τὴν ὑμετέραν ἀγάπην.

Л. 205. Τοῦ αὐτῶ ὁσίω πατρὸς. Нач. Οἷς ὁ Θεῖος νόμος ἐνυπάρχει οὐκ ἐν μέλανι καὶ γράμμασι.

Л. 215. Τοῦ αὐτῶ ὁσίου πατρὸς ὅτι ἀλλήλων... αἱ ἀρεταὶ καὶ αἱ κακίαι. Нач. Περὶ δὲ τῆς φαινομένης κατὰ Θεὸν ἀσκήσεως.

Л.—Τοῦ αὐτῶ ὁσίω πατρός. Нач. Ἐγὼ Ἐφραὶμ ἁμαρτωλός. Assem., I, 183.

Л. 218. Διαθήκη τοῦ ὁσίου καὶ μακαρίου Ἐφραίμ. Нач. Ἐγὼ Ἐφραὶμ ἀποθνήσκω. Тамъ же, II, 230.

Л. 223. Τοῦ ἁγίω Μακαρίω.... ...ναχούς. Нач. Φαγὼν κορεσθεὶς γαστρὸς ἀθλωτάτης. Безъ конца.

60 (515). **Іоанна Лѣствичника** Лѣствица, на пергаменѣ, XII—XIII в., въ 4-ку, 104 л.

Рукопись безъ начала и конца. Начинается съ половины 4-го и оканчивается на половинѣ 26-го слова. Сл. Patr. curs. compl., ser. gr., LXXXVIII, 706—1025. При этомъ нѣсколько отрывковъ изъ другихъ сочиненій І. Лѣствичника, также безъ нач. и конца.

61 (514). **Іоанна Лѣствичника** творенія и главы **Никиты Стифата**, на бомбицынѣ, XIV—XV в., въ 4-ку, 324 л.

Начало рукописи утрачено.

Л. 1. І. Лѣствичника Лѣствица. Начинается 4-мъ словомъ. См. Patrol. gr., LXXXVIII, 688.

Л. 226 об. Іоанна Лѣствичника книга къ пастырю. См. тамъ же, 1165.

Л. 249. Безъ заглавія. Нач. Ἤδη τὸν ἐπὶ τῷ εἰκοστῷ τῆς αὐτοκρατορίας τρίτον χρόνον ἀνύοντος, Μανουὴλ τοῦ ἐκ Κομνηνῶν τὰ τῆς βασιλείας σκῆπτρα διέποντος.

Л. 251 об. Отрывки изъ свв. отцовъ: Іоанна Дамаскина, Григорія Богослова, Анастасія, Амфилохія, Кирилла, Іоанна Златоуста и другихъ.

Л. 265. Νικήτα μοναχῶ καὶ πρισβυτέρω τῆς μονῆς τῶν Στουδίτων τῶ Στηθάτου ἐρώτησις, τίς ὁ σκοπὸς τῆς τῶ κόσμω καὶ τῶν ἐν κόσμω ἀποταγῆς. Ἀπόκρισις. Ὁ μὲν σκοπὸς τῆς τῶ κόσμω ἀποταγῆς. Всѣхъ вопросовъ 5; столько же и отвѣтовъ. Сл. Lambec. V, 197.

Л. 266 об. Τοῦ αὐτῶ κεφαλαίων πρακτικῶν ἑκατοντὰς πρώτη. Нач. Τέσσαρας οἶομαι τὰς αἰτίας. Л. 292. Ἕτερα ἐκ τῶν αὐτοῦ φυσικῶν κεφαλαίων τῆς δευτέρας ἑκατοντάδος. Л. 319. Ἕτερα ἐκ τῶν κεφαλαίων τῆς τρίτης ἑκατοντάδος. Сл. Bandini, I, 262; Lambec., V, 216; Coxe, 109. Конецъ третьей сотницы утраченъ.

62 (516). **Патерикъ,** расположенный по алфавиту, и разныя сказанія, житія и поученія, на пергаменѣ, XI—XII в., въ 4-ку, 219 л.

Сл. Ἀποφθέγματα τῶν ἁγίων γερόντων въ Monum. eccl. gr. Cotelerii, 342—712; также въ Patrol. gr., LXV, 77—440. Сравнительно съ печатнымъ изданіемъ встрѣчаются разности въ самомъ составѣ: пропуски, вставки и проч. Первый листъ Патерика утраченъ. Листы 80—90 на бумагѣ, позднѣйшаго письма. Послѣ Патерика, въ рукописи читаются:

Л. 124. Διήγησις ψυχωφελὴς περὶ τοῦ νέου παραδείσου. Нач. Διηγήσατό τις τῶν γερόντων, ὅτι ἔλεγεν ὁ ἀββᾶς Θεόδωρος. Л. 147 об. Λόγος τοῦ ἁγίω Μακαρίω τὸ περὶ χρὴ (sic) εἶναι τὸν μοναχόν. Л. 149 об. Περὶ Παλλαδίου. Л. 151 об. Περὶ τοῦ ἀββᾶ Βισσαρίονος. Л. 158 об. Τὰ κατὰ τὸν μακάριον Δοσίθεον τὸν γενόμενον πρῶτον μαθητὴν τοῦ ἀββᾶ Δωροθέου αὐτοῦ ὄντος ἐν τῷ τοῦ ἀββᾶ Σερίδου. Л. 166. Περὶ Φιλεντόλω Ὀλυμπίω. Л. 168. Περὶ Εὐφροσύνου.

Л. 173. Διήγησις περὶ τοῦ γενομένου θαύματος παρὰ τοῦ ἀρχιστρατήγου Μιχαὴλ ἐν Χώναις. Нач. Καὶ τὸ περὶ τῶν ἄλλων ἁγίων διεξιέναι. Сл. Lambec., VIII, 502. Въ Моск. Синод. Библіотекѣ, см. №№ (по Маттею): CXXXII, CXLI, CLXXX, CLXXXI.

Л. 180 об. Τοῦ ἀββᾶ Κασσιανῦ περὶ τῶν μακαρίων τόπων. Нач. Ταύτας τὰς ἐντολὰς ποιοῦντες.

Л. 184. Слово Ефрема Сирина. Нач. Λέγει ὁ Θεὸς διὰ τοῦ προφήτου. По изд. Ассемани, III, 104.

Л. 192 об. Вопросы и отвѣты. 1-й вопр. Нач. Ὡς γέγραπται περὶ τῶν αἱρετικῶν ὅτι τοὺς μισοῦντας σε, Κύριε, ἐμίσησα. Нач. отвѣта. Τοὺς αἱρεσιώτας (sic) ἡ γραφὴ λέγει.

Л. 194 об. Τοῦ ὁσίου πατρὸς ἡμῶν ἀββᾶ Κασσιανοῦ τοῦ ῥωμαίου πρὸς Λεόντιον περὶ τῶν κατὰ τὴν σκήτην ἁγίων πατρῶν. ач. Τοῦ χρέως ὅπερ ἐπηγγειλάμην. Сл. Lambec., IV, 373—374; Coxe, 19.

Л. 208. Τοῦ αὐτοῦ (Ефр. Сирина). Πόθησον τὴν πτωχείαν τοῦ Χριστοῦ. Assem., III, 23.

Л. 209. Τοῦ αὐτοῦ περὶ ὧν ἔχει ὁ βίος. Нач. Ἐννοήσωμεν, ἀδελφοί, ὅτι οὐδὲν ἡμᾶς ὠφελήσει. Тамъ же, 24.

Л. 210 об. Τοῦ αὐτοῦ περὶ φιλοπτωχίας. Нач. Δεῦτε λοιπόν, ἀδελφοί, περιφρωνήσωμεν τὰ πρόσκαιρα. Тамъ же, 21.

Л. 212 об. Βίος καὶ πολιτεία Παύλου ἐρημίτου τοῦ Θηβαίου... Нач. Πολλάκις κεκίνηται ζήτησις ἐν τοῖς πολλοῖς ἀρχαίοις μοναχοῖς. Сл. Cat. Bibl. reg., II, 178.

Л. 217 об. Κατορθώματα ἀναχωρητῶν πατρῶν δώδεκα. Нач. Ἀναχωρηταὶ σοφοὶ ἅγιοι καὶ πνευματικοί.

63 (517). **Синаксарь** на первую половину года, съ сентября по февраль, XV в. въ два столбца, въ л., на 277 л.

Заглавіе: Ἀρχὴ σὺν Θεῷ τοῦ Συναξαρίου, τῆς συνόψεως τῶν ἁγίων τοῦ ὅλου ἐνιαυτοῦ... Сл. Matt., p. 238 и 285. Прерывается на 17-мъ ч. февраля; остальное утрачено. Первые 11-ть листовъ приписаны позже.

64 (518). **Сказанія объ Іоаннѣ Богословѣ**, со службой ему, XVI в., въ 4-ку, 117 л.

Л. 1. Пасхальный канонъ.

Л. 7 об. Служба въ честь Іоанна Богослова, 26 сент.

Л. 43. Προχώρ ἑνὸς τῶν ἑπτὰ διακόνων μαθητοῦ τοῦ ἁγίου Ἰωάννου τοῦ Θεολόγου περὶ τῶν θαυμάτων αὐτοῦ καὶ τοῦ κηρύγματος καὶ τῆς μεταστάσεως αὐτοῦ, συγγραφῆς τε τοῦ εὐαγγελίου αὐτοῦ. Нач. Ὁ μακαριώτατος καὶ ἁγιώτατος πατριάρχης. Памятникъ, въ подлинникѣ доселѣ неизданный и въ библіографіи неизвѣстный (сл. Fabr., X, 135 и 256). О печатныхъ, латинскомъ и славянскомъ переводахъ см. у И. И. Срезневскаго, въ Свѣд. и Замѣткахъ, № LXVII.

Л. 83. Ὑπόμνημα εἰς τὸν ἅγιον ἔνδοξον ἀπόστολον καὶ εὐαγγελιστὴν Ἰωάννην τὸν Θεολόγον. Нач. Ὅτι πῶν δὲν λίτ.... ὅσον μακρὰν ὁ ἄνθρωπος ἀπὸ τοὺς ἀγγέλους. Также у Фабриція нѣтъ и по каталогамъ не видно.

Вслѣдствіе сырости письмо во многихъ мѣстахъ выцвѣло. Рукопись прежде принадлежала Аѳонскому Ксиропотамскому монастырю.

65 (519). **Аѳанасія Александрійскаго,** житіе преп. Антонія Великаго, XV—XVI в., въ 4-ку, 101 л.

Заглавіе: Βίος καὶ πολιτεία τοῦ ὁσίου πατρὸς ἡμῶν Ἀντωνίου συγγραφεὶς ὑπὸ Ἀθανασίου, ἀρχιεπισκόπου Ἀλεξανδρείας. Нач. Ἀγαθὴν ἄμιλλαν ἐνεστήσασθε πρὸς τοὺς ἐν Αἰγύπτῳ μοναχούς. См. Patr., gr., XXVI, 837—976.

Въ началѣ рукописи (до 32 л.) служба св. Антонію, первая половина которой позднѣйшаго письма.

66 (520). **Торжественникъ,** — сборникъ похвальныхъ словъ и житій на избранные праздники, за сентябрь, октябрь и ноябрь, на пергаменѣ, XII в., въ большой листъ, въ два столбца, на 292 л., съ красивыми заставками и заглавными литерами.

Въ составъ рукописи входятъ творенія греческихъ отцовъ и церковныхъ писателей, преимущественно VIII—XI в.

Л. 1. Оглавленіе сборника, въ которомъ всѣхъ статей поименовано 35.

Л. 3. Козмы Веститора похвальное слово пророку Захаріи. Нач. Ὡς χρυσοῦν θυμιατήριον, ὃ περὶ τοῦ ἁγίου προφήτου. Сл. Fabr., X, 344; Lamb., VIII, 501; Matt., 110 и 114.

Л. 6 об. Козмы Веститора тому же святому другое похвальное слово. Нач. Μύστα τῶν ἀῤῥήτων ἱερουργημάτων Ζαχαρία. Fabr., тамъ же; Matt., 113—114; Coxe, 399.

Л. 9. Сент. 8. Τοῦ ὁσίου πατρὸς ἡμῶν καὶ ὁμολογητοῦ τοῦ Θεωδώρου ἡγουμένου μονῆς τῶν Στουδίου (sic) ἐγκώμιον εἰς τὸ γενέθλιον τῆς ὑπεραγίας δεσποίνης ἡμῶν Θεοτόκου, ἐν ᾧ τὸ ἑξήκοντα χαῖρε. Нач. Λαμπρῶς πανηγυρίζειν ἡ κτίσις σήμερον. Сл. Fabr., IX; 735; X, 278. По другимъ спискамъ, это слово приписывается Іоанну

Дамаскину, въ числѣ твореній котораго и издано въ Patr. curs. compl. См. t. XCVI, 680.

Л. 16. — На тотъ же праздникъ слово Іоанна Дамаскина. Нач. Δεῦτε, πάντα τὰ ἔθνη. См. Patr. curs. compl., тамъ же, 661.

Л. 22 об. — На тотъ же праздникъ слово Андрея Критскаго. Нач. Πάλιν ἑορτὴ καὶ πάλιν πανήγυρις. См. тамъ же, XCVII, 844.

Л. 28 об. — Его же другое слово на тотъ же праздникъ. Нач. Εἰ μετρεῖται γῇ σπιθαμῇ. Тамъ же, 861.

Л. 35 об. — 9. Козмы Веститора похвальное слово Іоакиму и Аннѣ. Нач. Ἡ χθὲς τῆς Θεοτόκου γενεθλιακὴ πανήγυρις. Тамъ же, CVI, 1005.

Л. 37 об. — 14. Александра монаха слово на обрѣтеніе и воздвиженіе честнаго Креста. Нач. Τὴν κέλευσιν τῆς ὑμετέρας πατρικῆς ὁσιότητος. Тамъ же, 416.

Л. 59. — На тотъ же праздникъ слово Андрея Критскаго. Нач. Κινήσωμεν, ἀγαπητοὶ, σήμερον. Тамъ же, XCVII, 1036.

Л. 62. — Παντολέοντος πρεσβυτέρου μονῆς τῶν Βυζαντίων λόγος εἰς τὴν ὕψωσιν τοῦ τιμίου καὶ ζωοποιοῦ καὶ προσκυνητοῦ σταυροῦ. Нач. Ὅτε τῆς παρούσης ἑορτῆς ἐν νῷ λάβω τὴν οἰκονομίαν, ἀγαπητοὶ. У Фабриція и въ извѣстномъ изданіи Гретсера (de Sancta cruce) этого слова нѣтъ.

Л. 69 об. — Ἀναζήτησις καὶ εὕρεσις τοῦ· τιμίου καὶ ζωοποιοῦ σταυροῦ ἐπὶ Κωνσταντίνου καὶ Ἑλένης, τῶν ἁγίων καὶ πρώτων ἐν χριστιανοῖς εὐσεβεστάτων βασιλέων. Нач. Ἐν ἔτει ἑβδόμῳ τῆς βασιλείας Κωνσταντίνου τοῦ μεγάλου βασιλέως. Сл. Lambec. VIII, 811. Начало этого сказанія, впрочемъ съ значительными отличіями, см. у Гретсера, II, 425—426.

Л. 75. об. — 23. Іоанна Златоуста слово εἰς τὴν στείρωσιν τῆς Ἐλισάβετ καὶ τοῦ Ζαχαρίου τὴν σιωπήν. Нач. Οὐδὲν τοῖς δεσποτικοῖς ἀνυπότακτον ὅροις. См. Patrol. curs. compl., L, 785.

Л. 78.— 26. Никиты ритора (Пафлагонянина) похвальное слово Іоанну Богослову. Нач. Ὁ τὸν μέγαν τῆς βροντῆς γόνον προτρεπόμενος ἐπαινεῖν. См. тамъ же, CV, 100.

Л. 85 об. — Тому же святому похвальное слово Θеодора Студита. Нач. Οὐρανοῦ προκειμένου ἡμῖν. См. Тамъ же, XCIX, 772.

Л. 92 об. Окт. 3. Νικήτα ῥήτορος ἐγκώμιον εἰς τὸν ἅγιον ἱερομάρτυρα Διονύσιον τὸν ἀρεοπαγίτην. Нач. Ἐπ᾽ ὄρους μὲν ὑψηλοῦ ἀναβῆναι. У Фабриція нѣтъ. Сл. Matt., 109.

Л. 101. — 4. Εὐθυμίου ἐλαχίστου δούλου Ἰησοῦ Χριστοῦ ἐγκώμιον εἰς τὸν ἅγιον καὶ πανένδοξον ἀπόστολον τοῦ Χριστοῦ Ἱερόθεον. Нач. Ἱερόθεον ἐπαινέσομαι τὸν ἱερὸν τοῦ Θεοῦ ἄνθρωπον. Сл. Matt. 114. У Фабриція нѣтъ.

Л. 109. — 6. Никиты ритора похвальное слово апостолу Θомѣ. Нач. Ἐπαινετὸς ὁ ὑπὲρ τῶν ἁγίων πόθος. См. Patr. gr., CV, 128.

Л. 114 об. — 9. Его же похвальное слово апостолу Іакову Алфееву. Нач. Χθὲς καὶ πρώην ὁ μακαριώτατος τῶν ἀποστόλων Θομᾶς. Тамъ же, 145.

Л. 120. — 18. Νικήτα ῥήτορος ἁγίου ἀνδρὸς ἐγκώμιον εἰς τὸν ἅγιον καὶ πανεύφημον ἀπόστολον Λουκᾶν τὸν εὐαγγελιστήν. Нач. Ὦ λαμπρότης, ὦ αἴνεσις, ὦ σήμερον δόξα καὶ χάρις. Сл. Montfauc. Bibliot. Coisl., 185; Matth., 109.

Л. 125 об. — 23. Νικήτα ῥήτορος ἁγίου ἀνδρὸς ἐγκώμιον εἰς τὸν ἅγιον καὶ πανεύφημον ἀπόστολον καὶ ἱεράρχην Ἰάκωβον τὸν ἀδελφὸν Θεοῦ. Нач. Ὡς γλυκεῖα τῆς παρούσης ἡμέρας ἡ χάρις. Сл. Montfauc. и Matth., тамъ же.

Л. 131 об. — 26. Ἰωάννου Χαρτοφύλακος Θεσσαλονίκης τοῦ Σταβρακίου λόγος εἰς τὰ θαύματα τοῦ μυρορρόα καὶ μεγάλου Δημητρίου. Нач. Ὁ λόγος τῷ μυρορρόᾳ Δημητρίῳ τὰ θαύματα. Сл. Lambec. IV, 411; Montfauc. 211; Coxe, 608.

Л. 165. Ноября 1. Похвала чудотворцамъ Козмѣ и Даміану. Нач. Τὴν σὴν, ὦ τῶν καλῶν ἐραστά. См. Patr. gr., C, 1504.

Л. 173 об. — 3. Ἀρκαδίου ἐπισκόπου Κύπρου ὁμιλία εἰς τὸν ἅγιον μεγαλομάρτυρα Γεώργιον. Нач. Συγκαλεῖ πάλιν ἡμᾶς, ὦ φιλόχριστοι, ὁ φιλόστοργος οὗτος τῆς εὐσεβείας. Сл. Montfauc., 211.

Л. 176. — 8. Τοῦ ἐν ἁγίοις πατρὸς ἡμῶν Μιχαὴλ μοναχοῦ καὶ συγκέλλου λόγος εἰς πάσας τὰς ἐπουρανίους δυνάμεις. Нач. Τὸν μὲν λόγον ἡ προθυμία κινεῖ. Сл. Fabr., X, 199; Matth., 130.

Л. 191. — Νικήτα ῥήτορος ἁγίου ἀνδρὸς λόγος εἰς τοὺς ἀσωμάτους καὶ θεοειδεῖς ἀρχιστρατήγους Μιχαὴλ καὶ Γαβριήλ. Нач. Μιχαὴλ ἐπαινῶν τὸν Γαβριὴλ ἐπαινέσομαι. Сл. Fabr., X, 199.

Л. 200. — 11. Житіе Θеодора Студита. Нач. Καὶ πᾶσι μὲν ἡδὺς καὶ τοῦ παντὸς ἄξιος. См. Patr. gr., XCIX, 113.

Л. 230. — 14. Никиты ритора похвальное слово апостолу Филиппу. Нач. Ἀντλήσατε ὕδωρ μετ᾽ εὐφροσύνης. См. Patr. gr., CV, 164.

Л. 235. — 16. Его же похвальное слово апостолу и Евангелисту Матѳею. Нач. Ματθαίου δὲ μνήμης. См. тамъ же, 217.

Л. 240 об. — 19. Василія Великаго похвальное слово великому-

ченику Варлааму. Нач. Πρότερον μὲν τῶν ἁγίων οἱ θάνατοι. Тамъ же, XXX, 484.

Л. 243. — 20. Βίος καὶ θαύματα τοῦ ὁσίου πατρὸς ἡμῶν Γρηγορίου τοῦ Δεκαπολίτου. Нач. Ἅπαν μὲν τῶν πάντων οὐδὲν οὕτω πέφυκε. Сл. Montfauc., 211; Catal. Bibl. reg., II, № 501, 11.

Л. 260 об. — 21. Св. Германа (II), патр. Константинопольскаго слово на введеніе Богоматери. Нач. Ἰδοὺ καὶ πάλιν ἑτέρα πανήγυρις καὶ φαιδρὰ ἑορτή. Сл. Fabr. X, 279; Pasini, 167; Hardt, V, 294.

Л. 264. — На тотъ же праздникъ слово Георгія Хартофилакса. Нач. Καλὰς ἡμῖν ὑποθέσεως ἀρχάς. См. Patr. gr., C, 1420.

Л. 271. — Θεοφυλάκτου τοῦ μακαριωτάτου ἀρχιεπισκόπου πάσης Βουλγαρίας λόγος εἰς τὴν ἑορτὴν τῆς ὑπεραγίας δεσποίνης ἡμῶν Θεοτόκου, ὅτε προσηνέχθη ἐν τῷ ναῷ ὑπὸ τῶν γεννητόρων αὐτῆς. Нач. Καὶ μνήμη μὲν δικαίου μετ' ἐγκωμίων γινομένη. Сл. Предисл. къ соч. Θеофил. Болг. въ Patr. gr., CXXIII, 53—54; Сохе, 609.

Л. 276. — На тотъ же праздникъ слово Георгія Никомидійскаго. Нач. Αἱ τῶν θείων πανηγύρεων ἐλλάμψεις. См. Patr. gr., C, 1440.

Л. 282 об.—291. Нояб. 30. Никиты ритора Пафлагонянина похвальное слово ап. Андрею Первозванному. Нач. Πᾶσι μὲν τοῖς τοῦ Θεοῦ λόγου φίλοις. Тамъ же, CV, 53.

67 (522). **Сборникъ** похвальныхъ словъ на праздники, на бомбицынѣ, XIV—XV в., въ 8-ку, на 65 л.

Начало и конецъ рукописи утрачены.

Л. 1. Слово безъ начала.

Л. 11 об. Ζήτησις καὶ ἀνεύρεσις τοῦ τιμίου καὶ ζωοποιοῦ σταυροῦ ἐπὶ τῆς βασιλείας τῶν... μεγάλων βασιλέων Κωνσταντίνου καὶ Ἑλένης. Нач. Ἔτους διακοσιαστοῦ τοῦ πάθους τοῦ δεσπότου ἡμῶν Ἰησοῦ Χριστοῦ ζήτησις καὶ ἀνεύρεσις ἐγένετο. См. J. Gretseri de sancta cruce, II, 417—425.

Л. 20. Τοῦ ἁγίου Ἰωάννου τοῦ Δαμασκηνῆ λόγος εἰς τὴν Χριστοῦ γέννησιν. Нач. Ὁπόταν τὸ ἔαρ ἐπέλθῃ, τὰ τῶν σωμάτων στοιχεῖα. Сл. Band. I, 416; Fabr., IX, 740 и X, 239.

Л. 40. На тотъ же праздникъ слово Іоанна Златоуста. Нач. Τοῦ Ἰησοῦ Χριστοῦ γεννηθέντος.

Л. 47. Слово безъ начала.

Л. 49 об. Амфилохія Иконійскаго слово на Срѣтеніе Господне. Нач. Πολλοὶ τῶν μεγάλων ἀνθρώπων τὴν παρθενίαν θαυμάζουσιν. См. Patr. gr., XXXIX, 44.

Л. 56—64. Окончаніе апокрифическаго житія св. Андрея Первозваннаго. Нач. ...λοι ἀνηγαγον τὰς ψυχὰς ἡμῶν ἐν τῷ παραδείσῳ καὶ ἐν τῷ οὐρανῷ, καὶ εἴδομεν τὸν Κύριον ἡμῶν, Ἰησοῦν Χριστὸν ἐπὶ θρόνου δόξης καθήμενον. Сл. Tischendorf, Acta app. apocr., 147—166. Сравнительно съ печатнымъ текстомъ представляетъ много разностей.

68 (521). **Сборникъ** словъ и житій святыхъ, на бомбицынѣ, разныхъ почерковъ, XV в., въ 4-ку, на 400 л.

Рукопись ветхая, крайне поврежденная сыростью, съ полувыцвѣтшимъ письмомъ.

На первыхъ 60-ти листахъ, которые особенно сильно пострадали отъ сырости, читается нѣсколько статей, безъ начала и конца, и затѣмъ (л. 51 об.) слово Василія Великаго и (л. 57 об.) слово Макарія.

Л. 62 об. Βίος καὶ πολιτεία τοῦ ὁσίου πατρὸς ἡμῶν Ἰωάννου τοῦ Καλυβίτου. Нач. Βίον καλὸν καὶ ἐνάρετον καὶ ἀμόλυντον. См. въ Patr. gr., CXIV, 567.

Л. 76. Βίος καὶ πολιτεία τοῦ ὁσίου πατρὸς ἡμῶν Ἀλεξίου ἀνθρώπου τοῦ Θεοῦ. Нач. Ἐγένετό τις ἀνὴρ εὐσεβὴς ἐν Ῥώμῃ. Сл. Fabr., X, 191.

Л. 86 об. Βίος καὶ πολιτεία τοῦ ὁσίου πατρὸς ἡμῶν Ξενοφῶντος καὶ συμβίου αὐτοῦ καὶ τῶν τέκνων αὐτῶν Ἀρκαδίου καὶ Ἰωάννου. Нач. Διηγήσατό τις γέρων μέγας ὅτι Ξενοφῶν τις συγκλητικός. Сл. Fabr., X, 344.

Л. 101 об. Τοῦ ἐν ἁγίοις πατρὸς Ἐφραὶμ τοῦ Σύρου λόγος εἰς τὴν πρᾶσιν τοῦ παγκάλου Ἰωσὴφ... Нач. Ὁ Θεὸς τοῦ Ἀβραὰμ, ὁ Θεὸς τοῦ Ἰσαὰκ, ὁ Θεὸς τοῦ Ἰακὼβ. См. Assem., II, 21.

Л. 128. Πρᾶξις τοῦ ἁγίου ἀποστόλου Ἀνδρέου, ὅτε ἀπέστειλεν αὐτὸν Κύριος εἰς τὴν χώραν τῶν ἀνθρωποφάγων. Нач. Ὅτε τοῦ Θεοῦ ἀπόστολος Ἀνδρέας ἐν τῷ Πόντῳ, ἐν πόλει Ἀμασίᾳ ἐδίδασκεν. Апокрифъ. Имѣетъ много общаго съ напеч. Тишендорфомъ въ Acta App. apocrypha, но представляетъ редакцію особую. Начало апокрифа, изданнаго Тишендорфомъ, гдѣ говорится о Матѳеѣ, здѣсь опущено совсѣмъ; сокращенъ также и конецъ. Въ срединѣ встрѣчаются подробности, которыхъ у Тишендорфа нѣтъ. По отзыву, изслѣдовавшаго этотъ памятникъ, проф. И. Е. Троицкаго, это — позднѣйшая передѣлка древняго апокрифа.

Л. 163. Ефрема, еп. Херсонскаго, сказаніе о чудѣ св. Климента

Римскаго надъ отрокомъ. Нач. Θαυμαστὸς ὁ Θεὸς ἐν τοῖς ἁγίοις αὐτοῦ. Напеч. Котельеромъ въ Monum. eccl. gr., I, 815.

Л. 169 об. Θαῦμα γενόμενον ἐν Ἐδέσσῃ ὑπὸ τῶν ἁγίων ὁμολογητῶν Γουρία Σαμωνᾶ καὶ Ἀβίβου. Нач. Νῦν καιρὸς εὔκαιρος μετὰ τοῦ πνευματοφόρου προφήτου Δαβίδ. Сл. Lambec., VIII, 588.

Л. 183 об. Житіе Ефрема Сирина. Нач. Ἐφραὶμ ὁ θαυμάσιος ἔφυ μέν ἐκ τῆς Σύρων γῆς. Patr. gr., CXIV, 1253.

Л. 196 об. Мученіе св. чудотворцевъ Кира и Іоанна. Нач. Κῦρος ὁ περιφανὴς τῶν μαρτύρων ἀστὴρ. См. тамъ же, 1232.

Л. 207. Прокла, архіепископа Константинопольскаго, слово на Рождество Христово. Нач. Σήμερον ὁ Χριστὸς γεννᾶται. У Фабриція, а также между сочиненіями Прокла, напечатанными въ LXV томѣ Patr. gr., этого слова нѣтъ.

Л. 212 об. Μαρτύριον τῶν ἁγίων ἑπτὰ παίδων τῶν ἐν Ἐφέσῳ. Нач. Βασιλεύοντος Δεκίου ἐν Καρθαγένῃ. Сл. Lamb., VIII, 798.

Л. 231. Св. Іоанна Златоустаго бесѣда εἰς τὰ Σεραφείμ. Нач. Μόλις ποτὲ τὸ κατὰ τὸν Ὀζίαν. См. выше, № 58, л. 51.

Л. 239. Его-же слово на Богоявленіе. Нач. Ἡ πηγὴ τῶν εὐαγγελικῶν διδαγμάτων. См. Patrol. gr., L, 805.

Л. 245. Житіе Іоанна Златоуста по Метафрасту. См. Patr. gr., CXIV, 1045. Первыя 18-ть главъ утрачены. Начинается словами: ....ἀποσοβεῖ ἀργολογίαν, εἰς δύναμιν ἀναιρεῖ. Сл. въ названномъ изданіи стр. 1092, строка 25.

Л. 391. Житіе Меѳодія, патр. Константинопольскаго. Нач. Ἱεράρχην καὶ ἀσκητὴν ἅμα. См. тамъ же, C, 1244.

Л. 397—400. Слово на перенесеніе мощей св. Іоанна Златоуста. Нач. Ἀλλὰ πῶς ἄν τίς αἰτίας καὶ μώμων ἡμᾶς. Сл. Fabr., X, 211; Coxe, 307.

69 (523). **Сборникъ,** XVII в., въ 16-ю д. л., на 156 л.

Л. 1—33. Описаніе святыхъ мѣстъ на Синайской горѣ и въ Іерусалимѣ. Нач. Διήγησις πάνυ ὠφέλιμος περὶ τὸ Σιναῖον ὄρος, ὅπως εὑρίσκεται τῇ σήμερον. Оконч. Ἐγράφη τὸ ἅγιον προσκυνητάριον ἡ ἁγία πόλις Ἱερουσαλήμ, διὰ χειρὸς καμοῦ Δαμιανοῦ μοναχοῦ... Τοῦ ἔτους ϡαχκέ ἐν μηνὶ Ἰουνίῳ.

Л. 37. Іоанна Златоуста толкованіе на 50 псаломъ; Нач. Τὰ λείψανα τῆς χθεσινῆς τραπέζης βούλομαι σήμερον ἀποδοῦναι. См. Patr. gr., LV, 575.

Л. 67. Житіе препод. Ѳеодоры, подвизавшейся въ мужскомъ

образѣ. Нач. Ἐν ταῖς ἡμέραις τοῦ μεγάλου βασιλέως Θεοδοσίου ἦν τις ἀνὴρ ἐν Κωνσταντινουπόλει ἐκ τῶν ἀρχόντων γερόντων, ὀνόματι Ἰούλιος.

Л. 91. Іоанна Златоуста, слово на Благовѣщеніе. Нач. Τῇ προτέρᾳ Κυριακῇ τὴν ὀρθόδοξον ταύτην ἐκκλησίαν. См. Patrol. gr., LXII, 763.

Л. 126. Βίος καὶ πολιτεία τοῦ ὁσίου πατρὸς ἡμῶν Ὀνουφρίου καὶ ἑτέρων πατέρων. Нач. Ἐν μίᾳ τῶν ἡμερῶν σπουδὴν ἐποιησάμην.

Выписки и снимки см. въ Палеогр. Оп. греч. рук. арх. Амфилохія, IV, 65—71, и табл. XXI.

70 (526). **Двадцать шесть отрывковъ** изъ пергаменныхъ рукописей, VI—XIII в., большею частію отдѣленныхъ отъ старыхъ переплетовъ, въ л., на 40 л.

1. Одинъ листъ изъ древняго Апостола (Евр. I, 3—8), писаннаго крупнымъ уставомъ VI—VII в., въ л. Это — отрывокъ изъ той самой рукописи, которая въ 1218 г. Аѳонскимъ монахомъ Макаріемъ была расплетена и употреблена на переплеты другихъ рукописей, и изъ которой въ настоящее время по нѣскольку листовъ хранятся: въ Публичной Библіотекѣ въ Парижѣ, въ Императорской Публичной Библіотекѣ въ Спбургѣ, и въ Московской Синодальной библіотекѣ. Сл. Montfauc. Bibl. Coisl., № CCII; Paleogr. Univers., II; Catal. des manuscr. grec. de la Bibl. impér. publ., St.-Pétersbourg, 1864, № XIV. Архіеп. Саввы Палеогр. снимки, 1—4.

2. Обрѣзокъ изъ рукописи, писанной косымъ, наклоненнымъ вправо, уставомъ VII—VIII в.

3. Два листа изъ Евангелія, писаннаго прямымъ, продолговатымъ уставомъ, VIII—IX в., въ два столбца, съ киноварными нотными знаками для повышенія и пониженія голоса при церковномъ чтеніи.

4. Два обрѣзка изъ Евангелія, писаннаго прямымъ, красивымъ уставомъ VIII—IX в., въ два столбца, съ нотными киноварными знаками для церковнаго чтенія.

5. Начало похвальнаго слова Григорія Богослова Аѳанасію Александрійскому, съ комментаріями на поляхъ, на 1 л. Нач. Ἀθανάσιον ἐπαινῶν, ἀρετὴν ἐπαινέσομαι. Patrol. gr., XXXV, 1081—1085. Текстъ слова писанъ въ два столбца, скороп. IX в.; комментаріи — мелкимъ полууставомъ того же времени.

6. Два листа изъ Патерика (Лавсаика?),— между прочимъ о преп. Макаріи, скороп. X—XI в., въ два столбца.

7. Два листа изъ рукописи XI в. въ два столбца. Л. 1. Περὶ τοῦ ἁγίου πνεύματος. Нач. Ὁ βαπτιζόμενος εἰς Τριάδα βαπτίζεται εἰς Πατέρα. Л. 2 об. Заглавіе выцвѣло. Нач. Νόμος ἐστὶ φύσεως ταῖς μελίσσαις.

8. Изъ рукописи Богословскаго содержанія, XI—XII в., въ два столбца, 1 л.

9. Одинъ листъ изъ Житія Сергія и Вакха, XI—XII в. Нач. Μαξιμιανοῦ βασιλεύοντος τοῦ τυράννου. Сл. Fabr. X, 322.

10—12. Три отрывка изъ рукописей XI—XII в., на 4-хъ л.

13. Два листа изъ бесѣдъ Іоанна Златоуста на Евангеліе Матѳея, XII в. Ὁμιλία να'. Нач. Τότε προσέρχονται τῷ Ἰησοῦ. См. Patr. gr., LVIII, 509.

14. Изъ житія мучениковъ, пострадавшихъ при Діоклитіанѣ, XII в., въ два столбца, безъ нач. и конца, 1 л.

15. Два листа изъ Цвѣтной тріоди, заключающіе въ себѣ начало послѣдованія страстямъ Христовымъ (два Евангелія съ антифонами), XII в., въ два столбца.

16. Два листа изъ служебной минеи за декабрь мѣсяцъ, въ два столбца, XII—XIII в.

17. Отрывокъ изъ литургіи Василія Великаго, на свиткѣ, XII—XIII в. См. Goar, 160—161.

18. Изъ бесѣдъ Іоанна Златоуста на кн. Бытія, XII—XIII в., 1 л., въ два столбца.

19—20. Два отрывка изъ рукописей Богословскаго содержанія, XII—XIII в., на 4 л.

21. Отрывокъ безъ начала и конца, XIII в., въ два столбца, на 4-хъ л. Заключаетъ въ себѣ толкованіе на посланія ап. Павла.

22. Отрывокъ изъ Синаксаря (Пролога) за сентябрь мѣсяцъ, XIII в., въ два столбца, на 2 л.

23—26. Четыре отрывка изъ рукописей Богословскаго содержанія, XI—XIII в., на 6 л.

71 (527). **Пятнадцать отрывковъ** изъ пергаменныхъ рукописей, въ малый листъ, XI—XIII в., на 28 л., и одинъ отрывокъ на бомбицынѣ, въ л., XIV в., на 8 л.

1—3. Изъ трехъ Евангелій, въ два столбца, XI в., съ киноварными нотными знаками для церковнаго чтенія, 5 л.

4. Изъ Апостола, XI—XII в., съ нотными знаками для чтенія, 1 л.

5. Изъ рукописи Богословскаго содержанія, XI—XII в., 1 л.

6. Изъ Паремейника (изъ кн. Бытія и изъ кн. Царствъ), съ нотными знаками для чтенія, XII в., 3 л.

7. Одинъ листъ изъ мѣсяцеслова за май и іюнь, XII в.

8. Изъ Патерика (?), XII в., 1 л., въ два столбца.

9. Изъ житія препод. Іоанна (?), XII в., 1 л., въ два столбца.

10—12. Изъ служебныхъ Миней, XII—XIII в.: за декабрь мѣсяцъ, 2 л.; за генварь 2 л., и за апрѣль 8 л.

13. Изъ сочиненія Ефрема Сирина: 10-ть главъ о добродѣтели, XII—XIII в., 4 л. См. S. Ephr. Syri opera omnia, ed. Assemani, I, 216—229.

14. Изъ сочиненія Богословскаго содержанія, XII—XIII в., 1 л., въ два столбца.

15. Изъ Богослужебной книги, XIII в., 1 л.

16. Іоанна Златоуста Бесѣда на 3-й ст. V гл. посланія къ Римл. Нач. Ἐπίπονον μὲν γνηπόνῳ τὸ ζεῦξαι βόας. (См. Patr. gr., LI, 155.), на бомбицынѣ, XIV в., 8 л.

72 (528). **Двѣнадцать отрывковъ** изъ пергаменныхъ рукописей, IX—XIV в., въ 4-ку, 36 л.

1. Одинъ листъ изъ Евангелія, писаннаго неправильнымъ уставомъ IX в., на счищенномъ, греческомъ же, уставномъ письмѣ древнѣйшаго времени.

2. Три листа изъ рукописи Богословскаго содержанія, XI—XII в., съ комментаріями на поляхъ, позднѣйшаго времени.

3. Одинъ листъ изъ рукописи Богословскаго содержанія, въ два столбца, XI—XII в.

4. Два листа изъ рукописи XI—XII в.

5. Отрывокъ изъ Псалтири (пс. XXIV), XII в., на 2 л.

6. Отрывокъ изъ службы св. Евпсихію (изъ сент. Минеи?), XII в., на 3 л.

7. Два листа и одинъ обрѣзокъ изъ нотной Богослужебной книги, XII в.

8. Отрывокъ изъ Евангелія — апракосъ, XIII в., на 5 л.

9. Два листа и одинъ обрѣзокъ изъ Евангелія, XIII—XIV в., въ два столбца.

10. Два листа изъ Похвальнаго слова святому (?), XIII—XIV в.,

11. Отрывокъ изъ рукописи Богословскаго содержанія, XIII—XIV в., на 4 л.

12. Отрывокъ Богословскаго содержанія; XIV в., заключающій въ себѣ между прочимъ перечень книгъ Священнаго писанія, на 2 л.

73 (529). **Отрывки** изъ четырехъ пергаменныхъ рукописей, XII—XIII в., въ 8-ку, на 13 л.

1. Отрывокъ изъ Псалтири (изъ Пс. 6—7), XII в., на 1 л.
2. Изъ Евангелія XII—XIII в., 2 л.
3. Изъ Минологія (за нояб. и дек.), XIII в., 2 л.
4. Изъ Евангелія XIII—XIV в., 8 л.

74 (530). Мелкіе **обрѣзки** и **фрагменты** изъ 23-хъ пергаменныхъ рукописей XI—XV в., разныхъ форматовъ, на 30 л. Здѣсь между прочимъ:

1. Десять обрѣзковъ изъ Евангелія, съ киноварными нотными знаками для чтенія, XI вѣка, на счищенномъ письмѣ древнѣйшаго времени.
2. Изъ двухъ Евангелій XII в.
3. Изъ нотной рукописи XII—XIII в.
4. Изъ житія препод. Антонія, XII—XIII в.
5. Изъ нотной рукописи, XII—XIII в.
6. Изъ служебной Минеи, XIV—XV в.

75 (531). **Двѣнадцать отрывковъ** изъ рукописей, на бомбицынѣ и тряпичной бумагѣ, XIV—XVI в., въ 4-ку. Въ томъ числѣ:

1. Изъ Греческаго словаря, XIV—XV в., на бомбицынѣ, 4 л.
2—4. Изъ Богослужебныхъ книгъ, XV в., 16 л.
5. Изъ Богослужебной книги, XV—XVI в., 7 л.
6. Изъ службы св. вмч. Димитрію XVI, в., съ дополненіями и поправками XVII в., 6 л.

76 (532). **Восемь отрывковъ** изъ бумажныхъ рукописей, XV—XVII в., въ 8-ку, на 70 л.

1. Февр. 10. Μαρτύριον τοῦ ἁγίου μάρτυρος Χαραλάμπους, XVI в.

на 8 л. Нач. Βασιλεύοντος τοῦ Κυρίου ἡμῶν Ἰησοῦ Χριστοῦ, πᾶσα δαιμονικὴ λατρεία πέπαυται. Сл. Fabr., X, 209.

2. Отрывокъ каноническаго содержанія, — о степеняхъ родства, XVI—XVII в., на 8 л. Нач. Ἡ συγγένεια διαιρεῖται εἰς πέντε.

Изъ Иконописнаго толковаго подлинника, XVII в., безъ нач. и конца, 8 л. Образцы описанія наружнаго вида Святыхъ: Ἀνδρέας ὁ Κρίτης γέρων, κοντογένης (sic), λέγων: Ὅτε κριτὴς καθήσης... Ἰγνάτιος ὁ θεοφόρος γέρων, μακρογένης (sic). Ἀντώνιος ὁ μέγας γέρων, κοντογένης διφορίζων ὀλίγον, φορῶν σκέπασμα.

4. Синодикъ домашній, XVII в., на 2 л.

77 (533). **Девятнадцать отрывковъ** изъ Богослужебныхъ нотныхъ рукописей, XVI—XVIII в., въ 4-ку, и въ 8-ку, на 158 л.

Прибавленіе.

Въ составъ собранія рукописей Севастьянова входитъ также 10-ть рукописей на латинскомъ и на восточныхъ языкахъ:

1 (538). Католическій **Часословъ**, на пергаменѣ, XIV в., въ 8-ку, на 189 л., съ 24-мя раскрашенными миніатюрами, изъ коихъ 11-ть въ полную страницу, а остальныя въ текстѣ и на поляхъ. Сюжетами большихъ миніатюръ служатъ изображенія еваньгел. событій, на малыхъ миніатюрахъ — изображенія греческихъ и католическихъ святыхъ. Заглавныя литеры рисованы красками и золотомъ; на поляхъ — точно также раскрашенные бордюры.

2 (539). Католическій **Часословъ**, въ 4-ку, на пергаменѣ, XV в., на 144 л., съ 16-ю большими и 14-ю малыми миніатюрами такого же содержанія, какъ и въ предыдущей рукописи. На поляхъ раскрашенные бордюры. Въ другихъ мѣстахъ, на поляхъ, а также на страницахъ, оставшихся не записанными, молитвы, религіозныя стихотворенія и проч., на латинскомъ и французскомъ языкахъ; позднѣйшаго письма.

3 (540). Католическій **Служебникъ** (Миссалъ), на пергаменѣ, XV—XVI в., въ 4-ку. на 119 л. Украшенъ рисованными заглавными литерами и, по мѣстамъ, такими же бордюрами на поляхъ. На об. 100 л. изображеніе Распятія въ полную страницу.

4 (541). «**Graduale,** sive omnia ea, quae ad officium per annum cantantur...» Рукопись XVII в., въ большой листъ, на линейныхъ нотахъ, на 227 стр., съ фигурными раскрашенными заглавными литерами и другими орнаментами.

5 (542). **Два отрывка** изъ пергаменныхъ латинскихъ рукописей, XIII—XIV в., одинъ на 3-хъ, другой на 1 л.

6 (543). **Отрывокъ** изъ пергаменной Грузинской рукописи Богослужебнаго содержанія, въ 8-ку, на 2 л., XII—XIII в.

7 (547). **Сборникъ** на арабскомъ, персидскомъ и турецкомъ языкахъ, XVII в. (1001 г. геджры), въ 8-ку, на 430 л.

8 (544). **Поэма** арабскаго писателя El-Wali, съ комментаріями новаго письма, въ 8-ку, на 100 л.

9 (545) и **10** (546). **Двѣ грамматики** на арабскомъ языкѣ, въ 4-ку и 8-ку, — первая на 228 л., 2-я на 85 л. *)

*) Опредѣленіе восточныхъ рукописей (№ 6—10) сдѣлано по указаніямъ покойнаго проф. П. Я. Петрова.

II. СЛАВЯНСКІЯ РУКОПИСИ.

1 (1431). **Библейскія книги:** Моисеево Пятикнижіе, кн. Іисуса Навина, кн. Судей и кн. Руѳь. Писаны на лощеной бумагѣ, полууст. нач. XV в., въ л., на 394 л. въ старинномъ переплетѣ.

Рукопись Сербская. Судя по современной помѣтѣ по тетрадямъ, въ рукописи недостаетъ: 2—4 лл. въ первой тетради, 5-го л. въ тетр. 17-ой и неизвѣстно сколькихъ листовъ въ концѣ. Сверхъ того, вѣроятно вслѣдствіе неполноты оригинала, съ котораго списана рукопись, въ срединѣ ея нѣсколько листовъ оставлено бѣлыми, ничѣмъ незаписанными. Такъ, въ кн. Судей (л. 352), послѣ 20 ст. 2-ой главы, слѣдуютъ два листа бѣлыхъ, вслѣдствіе чего глава 2-я съ половины 20-го ст., гл. 3 и гл. 4 до 8-го ст. включительно пропущены. Подобные же пропуски оказываются: въ 8-й гл. той же книги (л. 363) и въ кн. Исхода (л. 115).

Л. 1. Общее предисловіе къ рукописи, съ изложеніемъ содержанія Моисеева Пятикнижія, составляющее повидимому краткое извленіе изъ извѣстнаго Синопсиса Библейскихъ книгъ, приписываемаго Аѳанасію Александрійскому. Нач. **Сїє книгы, бытїа нб҃оу и҆ ꙁємли. вь н҆̀же дн҃ь сьтво́ри Бг҃ь нб҃о и҆ ꙁємлю. и҆ вса̀ ꙗ҆̀же на нѥ̀и. и҆ чл҃вка и҆ всꙋ̀ тва̀рь. ѿ начєла ’Адамоу, даже и до потопа ноѥ̀ва.** Къ сожалѣнію, слѣдовавшіе далѣе 2 и 3-й листы этого предисловія утрачены.

Л. 2. Книга Бытія. За утратой 1-го (4-го л. 1-ой тетр.) листа, начинается 21-мъ ст. 1-ой гл.

Л. 76 об. **Кни́гы в҆торыѥ Мѡи́сєѡ́вы и҆сходныѥ:·**

Л. 136. **Книгы трєтїѐ Мои҆сєѡ́ви. Лєвитикы слоу́жьбнытєл҃ни. рє́кшє слоу́жни:-**

Л. 176. **Кни́гы чєтврьтыѥ Мѡи҆сєѡ́вы чи́сла сн҃омь и҆ꙁраи́лѥвѡм:-**

Л. 243. **Кни́гы пє́тыѥ Мѡи́сєѡ́вы в҆то́раго ꙁа́кона:-**

Л. 303. **Кни́гы ’Ісꙋ́са сн҃а Навїина шє́стыє:-**

Л. 348. **Кни́гы сѫдїи́ ѵ҃Іѕраи́лєвѣхь се́дмые:-**

Л. 390. **Кни́гы Рꙋѳи́ны ѡ̃смыѥ̀:·** Книга Руѳь прерывается на 7-мъ ст. 4-ой гл.

Редакція перевода, помимо Сербскаго правописанія, близко подходитъ къ Болгарской рукописи Библейскихъ книгъ, хранящейся въ Румянцевскомъ Музеѣ, подъ № 29. Сл. Восток., стр. 33—34. 1. Какъ и въ этой послѣдней рукописи, текстъ Библейскихъ книгъ разбитъ на мелкія отдѣленія, съ такими же, какъ и тамъ, большею частію сходными съ нею буквально, киноварными заглавіями,—съ тѣмъ различіемъ, что здѣсь эти заглавія писаны не на поляхъ, какъ въ Румянцевской рукописи, а въ самомъ текстѣ. Приводимъ образцы этихъ заглавій. Быт. II, 15. **ѵ҃Ѡ ѵ҃Адамѣ, и҆ ран, и҆ ѵ҃Евѵѣ.** — IV, 15. **ѵ҃Ѡ Каи́нѣ и҆ ѵ҃Авєлѣ.** — V, I. **ѵ҃Ѡ бы҃тїи сѝномь Адамовѣмь. и҆ ѡ҆ лѣтѣ҃х и҃хь.** — VI, 8. **ѵ҃Ѡ Ноѥ и҆ ко́вчєгѣ.** — VIII, 21. **ѵ҃Ѡ завѣтѣ г҃нн къ Ною** и т. д. Въ другихъ мѣстахъ — заглавія болѣе подробныя, напр. Быт. XLVIII, 5. **Ꙁдѣ ѵ҃Ѡсифь выхо́дитъ къ ѡ̃цꙋ̀ своємꙋ. и҆ прикодитъ ѡ́ба сы́на своа, Манасїю и҆ Ефрема, блв҃нти и҃хь.** — XLIX. **Ꙁдѣ ѵ҃Іа́ковь завѣщаѥтъ завѣты сѝномъ свои́мь, в҃ї, мь. и҆ проро́чꙋетъ ѵ҃Іюдѣ, памѧтованіе Спа҃ Хр҃а҃.** — XLIX, 17. **Ꙁдѣ ѵ҃Іа́ковь проро́чꙋетъ Данꙋ, ѡ̃ а҆̀ндихрїстѣ. ꙁмїа на распꙋтїи сѣдѥ, на поꙋтїи.** — L, 9. **Ꙁдѣ ѡ̃носетъ ѵ҃Іа́кова ѡ̃ ѵ҃Єгїпта, въ ꙁемлю ханаа́нскꙋ. погре́стн въ пещерѣ. и҆дѣже бѣ҃ Авраамь.** Разсматриваемая система дѣленія Библейскаго текста напоминаетъ подобное же дѣленіе, встрѣчающееся въ древнѣйшихъ кодексахъ Библіи греческой. Сл. Montfauc. Biblioth. Coisl., 4, и Bandinii, I, 315. Но точнаго сходства между тѣмъ и другимъ дѣленіемъ нѣтъ. Точно также встрѣчаются разности и между Севастьяновской и Румянцевскою рукописями, какъ въ количествѣ, такъ и въ текстѣ разсматриваемыхъ заглавій. Ясно, что славянскіе писцы, равно какъ и переводчики, въ изложеніи въ заглавіяхъ содержанія библейскихъ книгъ дозволяли себѣ значительную свободу.

2. Въ разсматриваемой рукописи, какъ и въ Румянцовской, оказываются вставки: Исх. XXXII послѣ 3-го ст.; Лев. XXIII послѣ 4 ст. и Второзак. XXII, послѣ 10 ст. (Востт. 34); но изъ отмѣченныхъ Востоковымъ пропусковъ встрѣчается только одинъ,—въ кн. Исх. послѣ гл. XXIII. Перестановки въ порядкѣ главъ въ кн. Левитъ и во Второзаконіи тѣ же, какъ и въ Румянцевской рукописи. Точно также, согласно съ этой послѣдней, въ концѣ кн. Второзаконія, послѣ вставокъ: **о҆ псе́тѣ пакостли́вѣ** и **ѡ̃ во́лѣ бо́дливѣ**

(сл. Исх. XXI, 28—36), читается слѣдующее заключеніе: **Сиѥ зако́ны и҆ оу҆ста́вы и҆ соу҆ды и҆ ѡ̃правлєнїа и҆ повѣсти и҆ позꙋєнїа. и҆ ѡ̃вѣты и҆ сказанїа всѧ напи́са всѣсла́вныи прр҃кь Мѡ̀иси къ пе҃тн҃х кни́гах҃ свои́х҃. въ нѥ́жѥ сказоꙋѥтъ ѡ̃ тва́ры всѣго ми́ра. и҆ ѡ̃ бытїи и҆ ѡ̃ ꙋю́дєсѣ҃х и҆ ꙁнаменїихъ ѥ́же въ ѵ҃Єгїптѣ и҆ ѡ̃ и҆схо́дѣ и҆ сътворєнїи скнїи и҆ сѫ̃ѥннꙋьствѣ и҆ ꙋи́сломо ѵ҃Іѕраилѥмь и҆ ѡ̃ кто́розако́нїи ѥ́же сьпи́са и҆ пре́да́сть. слоꙋꙁѣ своємꙋ ѵ҃Ісꙋсоу и҆ лєѵ҃итомь. и҆ ста́рцемь въ оу҆тврьжде́нїє ꙁакона:·** Въ другой, извѣстной по нашимъ рукописямъ, редакціи славянскаго перевода Пятикнижія, въ концѣ кн. Второзаконія, вмѣсто приведеннаго заключенія, какъ извѣстно, читается выписка изъ діалектики І. Дамаскина (Вост. 31).

На внутренней сторонѣ задней переплетной доски рукописи находится слѣдующая подпись: **Сїа кнїга монастира Хилє҃дара. Пи҃ ѥ҆ѵ҃логїє грѣшнн.**

2 (1439). **Паремейникъ,** — церковныя чтенія изъ Библейскихъ книгъ, начиная со дня Рождества Христова по 29-е авг. Писанъ уставомъ, въ 1511 г., въ л., на 243 л.

По составу, а равно и по тексту близко подходитъ къ Румянцевскому Паремейнику № 303 (Восток. 426). Впрочемъ есть и разности: нѣкоторыхъ паремій, положенныхъ въ этомъ послѣднемъ, въ Севастьяновскомъ не оказывается; но всего чаще наоборотъ, — встрѣчаются пареміи, которыхъ нѣтъ въ Румянцевскомъ. Подъ 24-мъ іюля, какъ и въ другихъ Паремейникахъ, подъ заглавіемъ: «отъ Бытья чтения», положены пареміи о убіеніи Бориса и Глѣба, изъ Несторовой лѣтописи. Послѣ паремій на 29-е авг., три чтенія (изъ 3-ей кн. Царствъ и изъ кн. Притчей) на освященіе церкви. За тѣмъ читается слѣдующая приписка:

«Списана сия книга, нарицаемая паремья, повѣленіемъ раба Божья дьяка Макси(ма?) Оврамова сына Ляпуна, при великомъ князи, Василіи Ивановичи всея Русіи и при архіепископѣ Новгородьстемъ Серапивонѣ Боголюбивомъ, лѣта 7019 о Христѣ Спасѣ нашемъ, емуже слава и держава, и Святымъ Духомъ. Аминь».

Правописаніе Русское. Въ почеркѣ любопытны заглавныя литеры, — тонкія, продолговатыя, иныя въ половину страницы.

3 (1432). **Отрывокъ** изъ пергаменной **Псалтири,** Сербскаго полууставнаго письма, XIII в., въ 8-ку, на 8 л.

Содержитъ въ себѣ, частію въ полномъ составѣ, частію въ отрывкахъ слѣдующіе псалмы: 130, 131, 132, 134, 135, 137, 138 и 140—145. Передъ 134-мъ и послѣ 142-го пс. покаянныя молитвы. Каждый стихъ писанъ съ красной строки и начинается киноварной (строчной же) буквой, а оканчивается четырьмя точками, въ видѣ креста. Правописаніе Сербское: **ь** вм. **ъ**, **є** вм. **ѧ** и т. д. Чернила блѣдныя, полувыцвѣтшія.

Пс. 134. **Хвалитє имє гн҃є хвалитє рабы Г҃а ·:·**
Стоющіи въ храмѣ гн҃ин въ дворѣхъ домоу Б҃а нашего ·:·
Хвалитє Г҃а ѩко блг҃ъ Г҃ь ·:·
Поитє имєни ѥго ѩко добро ·:·
Ѩко ѩковаго изъбра себѣ Г҃ь ·:·
И Ꙁа҃ѣ въ достоѧніє себѣ ·:·
Ѩко азъ познахъ ѩко великь Г҃ь ·:·
И Б҃ъ нашь надь всѣми бг҃ы ·:·
Всѣ ѥлико вьсхотѣ сътвори Г҃ь ·:·
На нєбєси и на ꙁемли ·:·
И въ морн ихъ и въ всѣхъ бєздьнахъ ·:·
Възнесє ѡблаки ѿ послѣдниихъ ꙁемлє ·:·
Мльниє въ дьждь сътвори ·:·

4 (1433). **Отрывокъ** изъ пергаменной **Псалтири,** писанной полууставомъ, XIV в., въ 4-ку, на 20-ти л.

Содержитъ въ себѣ псалмы: 79, 80, 88, 98—105, 110 –112 и 118—132. Изъ нихъ нѣкоторые сохранились только въ отрывкахъ. Отдѣльные стихи псалмовъ писаны каждый съ новой строки. Правописаніе Сербское. Изъ псалма 79-го:

Гн҃ Б҃же снлъ ѡбрати ны.
И просвѣти лицє твоє и спн҃ени боудємь.
Виноградь изъ ᵓІєгу҃пта прѣнесє.
И изьгна ѥзыкы и насади ѥго.
Поуть сътвори прѣдь нимь.
И насади коренніе ѥго.
И испльни ꙁемлю.
Покры горы сѣнь ѥго.
И лозніє ѥго кедры Б҃жніе.

5 (1434). Пергаменная **Псалтирь,** съ 10-тью библейскими утренними пѣснями, XIV—XV в., въ 4-ку, на 234 л. Писана замѣчательно-красивымъ полууставомъ и украшена изящными заставками (л. 1, 104 и 194) и заглавными буквами, рисованными яркою темно-голубою краскою и золотомъ.

Какъ и въ предыдущихъ псалтиряхъ, каждый стихъ писанъ отдѣльно, съ новой строки, при чемъ первыя буквы стиховъ писаны золотомъ. Лл. 1—3 и 213—235 бумажные, позднѣйшаго письма. На первыхъ 3-хъ листахъ: Чинъ, какъ начинать чтеніе Псалтири; на лл. 213—234 Канонъ и акаѳистъ Божіей Матери. Правописаніе Сербское. Настоящею рукописью для сличенія съ другими рукописными и печатными Псалтирями пользовался архим. Амфилахій въ его изданіи: Древне-славянская Псалтирь Симоновская до 1280 г., 2-е изд., т. I., Москва, 1880.

Псаломъ 136-ой: **На рѣцѣ вавилѡѡ҆нстѣи, тоу сѣдохомь и плакохомь помѣноувше С҃і҆ѡ҆на.**
На врьби погре҆ѣ҆ ѥѥ ѡ҆ѣснхѡмь ѡ҆рганы наше.
ᵓЯко тоу҆ вьпроснше ны пѣншіи на҆, словесь пѣснѣи, и҆ вє҆шєи на҆, пѣнїа.
Вьспонтє намь ѿ пѣсниь С҃і҆ѡ҆нкы҆ˣ.
Како вьспоѥмь пѣ҆ Гню на ꙁемли тоужден. ᵓАщє ꙁабоудоу тебє ᵓі҆ер҆ме ꙁабвѣна боудн десница моа҆.

6 (1435). **Псалтирь съ возслѣдованіемъ,** на пергаменѣ, въ 4-ку, на 253 л. Писана небрежнымъ полууставомъ XV в., на смытомъ латинскомъ письмѣ, въ современномъ рукописи тисненомъ переплетѣ.

Послѣ Псалтири, оканчивающейся 8-ою библейскою утреннею пѣснью, слѣдуютъ:

Л. 144. Тропари воскресные и субботніе, **по нєпороуна҆ˣ.**

Л. 146 об. **Ѵнинь како по҆бла҆ѣ҆ пѣти параклн҆ Б҃ію҆.** Нач. 1-го троп. канона: **Многы҆ˣ сьдрьжимь напастьмн҆.**

Л. 154. **Канѡ҆ ѡ҆бнкь стѡ҆ѵ҆ нколє.** Нач. кан. **Вьсєгда бж҆тномоу҆ прѣстолѵ҆ блг҆а҆тн҆. прѣстоіє Нколаіє.**

Л. 157 об. **Слѵ҆жба҆ кь гв҃ нашемѵ҆ ᵓІсѵ҆ Хв҃.** Нач. **Їсє сладкы҆н҆, дш҃и моє҆н҆ ѵ҆тѣшєніє҆.**

Л. 161 об. **Наѵєло ѵасослѡ҆вцѵ҆ по ѵставѵ҆ сг҃го и҆ прп҆наго ѡ҆ц҃а нашєго Савы҆ Їєр҆ѡсалнмскаго. наѵєло вє҆рны҆н҆.** Послѣ вечерни слѣдуютъ: великая павечерница, полунощница, утреня, часы: 1, 3, 6 и 9-ый съ междочасіями, обѣдница, чинъ трапезный.

Л. 208. Мѣсяцесловъ съ тропарями и кондаками, прерывающійся на 16-мъ іюля. Далѣе (л. 250), безъ начала и конца, тропари и кондаки изъ Постной и тріоди.

Правописаніе рукописи Сербское. Отъ латинскаго письма (XII—XIII в.) осталось лишь то, что̀ было писано киноварью, большею частію, — однѣ лишь заглавныя литеры и заглавія.

7 (1436). **Псалтирь съ возслѣдованіемъ,** писанная Сербскимъ, приближающимся къ скорописи, полууставомъ, нач. XV в., на бомбицынѣ, въ 4-ку, на 188 л.

Первыя 16-ть тетрадей утрачены; по этому отъ Псалтири сохранились только псалмы 145—151, за которыми слѣдуютъ 10-ть библейскихъ пѣсней и субботніе и недѣльные тропари «по непорочнахъ». Далѣе:

Л. 22. Служба Божіей Матери съ акаѳистомъ, подъ заглавіемъ: **Кь пⷱ вⷣ, ѥ. нⷭ пⷭта бꙑкаѥ слоужба. акаѳнстъ прⷭтꙑѥ Бц҃ѥ** Нач. **Сѣѣть прѣвѣчнꙑй ѿкрꙑваѥ тебѣ ѻтрококнцѥ.**

Л. 36. **Уасословѥ̂ нмѣен поⷨнзю н днѣвнзю слооуѣбоу по ѵставѣ прпⷭобнаго ѿца ншѥ̂го Савы.** Полунощница, утреня, часы съ междочасіями, вечерня и павечерница, въ концѣ которой извлеченія изъ церковнаго устава.

Л. 67. Избранные апостолы и евангелія: дневные и праздничные.

Л. 85. Стихиры на 8 гласовъ. Нач. **Ѵ крⷭта прⷭстоѥщн своѥ̂го Сн҃а н Бг҃а.**

Л. 91 об. **Канѡ̂ о плачн прⷭтꙑѥ Бц҃ѥ.** Нач. 1-го тропаря. **Ѵѡбѣшена ієгⷭа видѣ на крⷭтѣ Сн҃а сн н Бг҃а два ѵⷭтаа.**

Л. 97 об. Служба въ д. Пасхи. Начинается съ вечера великой субботы.

Л. 105 об. **Канѡ̂ стѣн н жѵконаⷱлнѣн Троицн.** Нач. **Трї сѣставы поѥ̂ Бг҃онаѵѐлы.**

Л. 108 об. **Слоужⷡба кь гс҃у ншему Іс̃ Хоу̂.** Сл. предыд. рукопись, л. 157.

Л. 112. **Ѵн̂ како поѥ̂сѥ параклн.** См. тамъ же, л. 146.

Л. 116. **Кь соу̂. вс̃ догматїцн прⷱтѣн Бц҃н ѡсмнⷨ гл҃сѡⷨ .** Нач. **Вьсемрнзю славѣ.**

Л. 119. **Синаѯарь всего лѣта прѣнмѣѥ̂ трⷪ̂рⷱ н кѡⷭ стмь н нароунтнⷨ празⷭннкⷨ.** Мѣсяцесловъ.

Л. 166. Тропари отъ недѣли мытаря и фарисея до пятьдесятницы. Нач. **Мытарѣ ногⷭда щедрѥ ѡправдаль ѥсн.**

Л. 174. **Трⷪ̂рн вькрны н Бгородⷱнн. н̂ ѵпакон.** Нач. **Камѥнн ѕнамѥнанѣ ѿ їоудѥн.**

Л. 180. **Мⷣтвы сг҃го прⷯщенїа:**

8 (1438). **Псалтирь,** полууст. XV—XVI в., въ 4-ку, на 172 л. Прерывается на 3-ей Библейской пѣсни. Правописаніе позднее Болгарское, съ юсами. Листы 1—10 и 15—22 приписаны позднѣе, но также не позже XVI в., потому что, помѣщенная на первыхъ трехъ листахъ, Пасхалія начинается 1590-мъ годомъ.

9 (1437) **Псалтирь съ мѣсяцесловомъ,** полууст. разныхъ почерковъ XVI в., въ 4-ку, на 342 л.

Кромѣ мѣсяцеслова (съ тропарями и кондаками), въ концѣ рукописи помѣщены: а) Тропари и богородичны дневные. б) Тропари, Богородичны и ипакои воскресные (сл. пред. ркп. л. 174). в) Свѣтильны и утреннія воскресныя Евангелія; г) Тропари воскресные и субботніе «по непорочнахъ». д) Несѣдальное пѣніе пресв. Богородицѣ (сл. пред. рк. л. 22). е) Молитвы отъ съблазна вражіа. Правописаніе, — въ Псалтири Сербское, а въ прибавленіяхъ къ ней, писанныхъ нѣсколько позднѣе, большею частію позднее Болгарское, съ неправильнымъ употребленіемъ юсовъ.

10 (1440). **Четвероевангеліе,** писанное на пергаменѣ, въ малый листъ, полууставомъ разныхъ рукъ, XV в., на 233 л.

Неполное: начинается 11-мъ зачаломъ Евангелія Матѳея (V, 14); оканчивается 60-мъ зачаломъ Іоанна (XIX, 21). Правописаніе позднее Болгарское, съ неправильнымъ употребленіемъ юсовъ. Письмо крайне небрежное, какое, особенно въ рукописяхъ Евангелія, встрѣчается очень рѣдко. Орнаментовъ никакихъ нѣтъ.

Образчикъ текста перваго, старшаго почерка (Матѳ. зач. 28): **Ѡ̂ н пришедшоу ѥ̂моу на ѡ̂нь поль. кь странѫ Гергесньскѫ̂. срѣтоста ѥ̂го два̑ бѣсна. ѿ грⷭбъ ѡ̂сходѧща люта ѕѣлѡ̑. ꙗ̂ко нѥ моущн никомоу миноⷬти пⷭтемь тѣмъ, н сѐ кьзꙑпнста гл҃аща, ѵто намь н̂ тебѣ ісѐ сн҃ѥ бж̑їн. пришель ѡ̂сн сѣмо прⷬжⷣѥ врѣмене мⷬѵнти на̑.**

Второй почеркъ (Матѳ. зач. 60): **Н познашѫ ѥ̂го мⷬжн мѣста того. послашѫ вьсѫ страна тⷬ̑. н принесошѫ кь немоу вьсѫ болещѫ̂ н̂ молѣхѫ ѥ̂ да тькмо прикоснⷬ̑тⷣ. вьскрилн ризы ѥ̂го. елнко прикоснⷬ̑шⷣ спⷭнѥ бышѫ.**

Третій почеркъ (Лук. зач. 72): **Гл҃аше же, комоу по҆бно є҆ ц҃рткіе҆ б҃їе. и҆ комоу ѵпо҆бл҃ае по҆бно є҆ зрьноу гороушинуноу. є҆же прнемь ѵ҃къ, вькьрже вь врьтоградь свои҃. и҆ вьзрасте, и҆ бы дрѣво велне҆. и҆ птнцы нб҃сныа вьселншѧ къ вѣтвы его.**

11 (1441). **Четвероевангеліе,** полууст. XV—XVI в., въ 4-ку, на 222 л.

Правописаніе позднее Болгарское. Въ началѣ каждаго Евангелія витыя, раскрашенныя киноварью и красками, заставки и такія же заглавныя буквы. Въ концѣ рукописи приложены:

Л. 190. Указатель евангельскихъ чтеній, — по Мѣсяцеслову и по Тріодямъ, указаніе Евангелій на всяку потребу, Евангелій утреннихъ и на литургіи, по гласамъ.

Л. 200. Чинъ Причащенія Св. Таинъ.

12 (1442). **Четвероевангеліе,** полууст. XVI в., въ л., на 241 л.

Правописаніе Сербское. Въ началѣ такъ называемый столпъ евангельскихъ чтеній; въ концѣ указатель евангельскихъ чтеній, — по Мѣсяцеслову, по Тріодямъ и пр.

13 (1443). **Четвероевангеліе** съ. указателемъ евангельскихъ чтеній, XVI в., въ л., на 187 л. Писано полууст. южнослав. письма, съ юсами.

14 (1444). **Четвероевангеліе,** съ указателемъ евангельскихъ чтеній, уставнаго письма XVI в., въ л., на 253 л.

Рукопись Сербская. Начинается 59-мъ зачаломъ Евангелія Матѳея; оканчивается 40-мъ зачаломъ Іоанна. Принадлежала Аѳонскому мон. св. Ксенофонта. На сохранившихся первыхъ листахъ Евангелій Марка и Іоанна, внутри заставокъ, раскрашенныя изображенія Евангелистовъ.

15 (1445). **Отрывокъ четвероевангелія,** южно-славянскаго полууставнаго письма XVI в., въ л., на 70 л.

16 (1446). **Отрывки** изъ трехъ **Евангелій,** южно-славянскаго уставнаго и полууставнаго письма, XVI в., въ л., на 16 л.

Первый отрывокъ состоитъ изъ трехъ начальныхъ листовъ Евангелій: Матѳея, Марка и Луки, съ большими раскрашенными

заставками; второй отрывокъ, заключающій въ себѣ начальный листъ Евангелія Марка изъ другой рукописи, кромѣ заставки украшенъ орнаментами на поляхъ.

17 (1447). **Чтенія изъ Евангелія и Апостола,** расположенныя по порядку церковнаго устава. Писаны полууст. XV в., частію на пергаменѣ, частію на бумагѣ, въ 4-ку, на 186 л.

Начало и конецъ рукописи утрачены. Встрѣчаются пропуски и въ срединѣ. Листы 38—61 163—186-ой писаны на пергаменѣ, остальные на бумагѣ. Сначала идутъ Апостолы и Евангелія по недѣлямъ, начиная съ Пасхи; потомъ на избранные праздники по порядку Мѣсяцеслова. Рукопись прерывается на Евангеліи въ 1-й д. генваря. Правописаніе Сербское.

Л. 39. **Вь соу҃. s. нє҆. апл҃ь дн҃м.** (Зач. 43). **Вь ѡ҃нн дн҃н. сьбравшн҃сє ѵченикѡ҃ прѣломнти хлѣба. Павь же гл҃аше и҆ хо́тє нзнти вь ю҆трѣн дн҃ь по ѡ҃бѣ҆. до полоу҆ношн бѣхоу же свѣщє многнн вь горнцн ндеже бѣхоу сьбранн. сѣдѣше же е҆́днь ютерь нменемь е҆́тоухь. вьзр҆ѣмлжесє сномь тешкнмь. гл҃ющи Павл҃оу прѣклоннсє ѡ҃ сна. и спадє ѡ҃ тр҃́кровнника нзъ и вьзеше и мр҃тва.**

18 (1448). **Служебникъ,** писанный красивымъ Молдавскимъ уставомъ (съ юсами), XVI—XVII в., въ 4-ку, на 181 л. Украшенъ изображеніями Іоанна Златоуста и Василія Великаго, изящными заставками и фигурными заглавными буквами, раскрашенными красками и золотомъ.

Л. 2. Литургія Іоанна Златоустаго.

Л. 48. Литургія Василія Великаго.

Л. 85. Литургія преждеосвященныхъ даровъ.

Л. 106. Служба Святаго причащенія (причастныя молитвы).

Л. 146. «Отпусти катадневныи на къждо праздникы». Л. 148. «Отпусти на вся праздныкы господскы и Богородици».

Л. 152 об. «Молитва надъ коливамь господскымъ праздникь».

Л. 154. «Молитва надъ коливомъ въ Святую Пятьдесятницу». Л. 155. «Молитва входу».

Л. 157 об. «Молитва еже глаголеть Архіерей или духовникь прощену за грѣхы». Л. 163. «Молитва 2 за прощеніе». Л. 164. «Молитва 3 тому же».

Все это, за исключеніемъ причастныхъ и нѣкоторыхъ другихъ

молитвъ, почти въ такомъ же видѣ читается въ Венеціанскихъ изданіяхъ Служебника: 1519, 1554 и 1570 г.

Л. 165. Чины поставленія: чтеца, свѣщеносца деспотата, чтеца и пѣвца, иподіакона, діакона и священника, сирѣчь попа. Сл. Евхолог. Goar, 233 и 292, и Венец. печатное изданіе Требника 1540 г., тетр. 29 и 30.

19 (1449). **Требникъ,** южно-слав. полууст. XVI и XVII в., въ 4-ку, на 196 л.

За ветхостію рукописи, писанной первоначально въ началѣ XVI в., почти половина тетрадей приписано въ XVII в. Листы: 9—21, 36—82, 89—93, 96 и 121—146 XVI в.; остальные XVII в.

Л. 1. Молитвы, предшествующія крещенію (бабѣ предь враты, надъ родильницею и проч.) и затѣмъ чинъ оглашенія и крещенія. Сл. Goar, 316 и далѣе; также Венец. печ. Требникъ 1540 г., тетр. 31—33. Какъ и въ слѣдующихъ далѣе послѣдованіяхъ, встрѣчаются молитвы, которыхъ ни въ томъ, ни въ другомъ изданіи не оказывается.

Л. 22 об. Чинъ обрученія и вѣнчанія. Сл. Goar, 385 и Венец. печ. Требникъ, тетр. 34 и 35.

Л. 31. Чинъ братотворенію. Сл. Goar, 898 и печ. Венец. Требникъ, тетр. 34.

Л. 34. Молитвы вину, гроздію и на основаніе дома. См. Goar, 695, 604 и 694 и Венец. печ. Служебникъ, тетр. 11, л. 5 и 6.

Л. 36. Чинъ на разлученіе души отъ тѣла. Goar, 737, Венец. Требникъ, тетр. 6.

Л. 47 об. Послѣдованіе погребенія усопшихъ иноковъ. Goar, 544; Венец. Требн. тетр. 7.

Л. 87 об. Чинъ освященія воды въ навечеріе Богоявленія. Goar, 453; Венец. Требн. тетр. 21.

Л. 98. Чинъ освящ. воды 1-го авг. Венец. Требн., тетр. 22.

Л. 105. Чинъ Елеосвященія. Goar, 408; Венец. Требн., тетр. 15.

Л. 134 об. Чинъ исповѣданія и разрѣшительныя молитвы. Сл. Goar, 673; Венец. Требн., тетр. 1.

Л. 149. Чинъ «на священіе масло умрьшіимь инокомъ и бѣлцемъ». См. Венец. Требн. тетр. 18. Сл. Сербскій Требн. Синод. Библіот. № 374 (307), л. 112.

Л. 167. «Уставъ преставльшымсе попомъ и погребь», — чинъ погребенія священничаскаго. Сл. Goar, 561.

Правописаніе въ письмѣ стараго почерка позднѣйшее Болгарское съ юсами, а въ тетрадяхъ позднѣйшаго письма Сербское. На одной изъ тетрадей послѣдняго разряда (л. 156 об. и 157) внизу слѣдующая приписка: «Въ лѣт. 7115 Анѳоніе мх. многгрѣшніи пис.». Текстъ молитвъ и пѣснопѣній, вошедшихъ въ составъ Венеціанскаго печатнаго изданія, того же самаго перевода, какъ и въ настоящей рукописи.

20 (1450). **Шестодневъ,** писанный близкимъ къ скорописи полууставомъ, XIV—XV в., въ 4-ку, на 102 л.

Неполный: начинается продолженіемъ воскресной службы 3-го гласа. Затѣмъ, послѣ службъ 4—8 гласовъ, слѣдуютъ:

Л. 75 об. Воскресные свѣтильны и стихиры Евангельскія, т. е. 11-ти утреннихъ воскресныхъ Евангелій.

Л. 81. Службы дневныя, — въ понедѣльникъ, вторникъ и т. д., въ составъ которыхъ впрочемъ входятъ только стихиры (на Господи воззвахъ и на стиховнѣ), блаженны и чтенія изъ Апостола и Евангелія, — безъ каноновъ.

Л. 97. «Службы великомученикамъ, іерархомъ, святителемъ, преподобнымъ и святымъ женамъ», состоящія изъ однихъ Апостоловъ и Евангелій съ прокимнами, — безъ стихиръ и безъ каноновъ.

Л. 101 об. Канонъ пресв. Богородицѣ 1-го гласа, соч. Григорія Синаита. Прерывается на 5-ой пѣсни.

Переводъ разсматриваемой рукописи тотъ же, какой читается въ первомъ печатномъ славянскомъ изданіи Шестоднева (Краковъ, 1491 г.), съ разностями лишь въ правописаніи; но въ составѣ пѣснопѣній оказываются значительныя отличія. Правописаніе Сербское. Рукопись сильно повреждена сыростью и червоточиной.

21 (1452). Отрывокъ изъ **Октоиха**, полууст. XV в., въ л., на 43 л.

Заключаетъ въ себѣ службы 3-го гласа, начиная съ четверга и службы 4-го гласа. По переводу пѣснопѣній, вошедшихъ въ составъ 1-го славянскаго печатнаго изданія Октоиха (Цетинъ, 1494 г.), сходенъ съ нимъ почти буквально, но по составу значительно разнится. Правописаніе, какъ и въ названномъ печатномъ изданіи, Сербское.

22 (1451). **Октоихъ** особаго состава, на пергаменѣ, полууст. XV в., въ 4-ку, на 145 л.

Первый листъ и нѣсколько листовъ въ концѣ рукописи утрачены. Листы 101—121 на бумагѣ, позднѣйшаго письма.

Церковныя пѣснопѣнія въ разсматриваемой рукописи расположены не въ видѣ непрерывныхъ службъ, по днямъ недѣли, какъ въ Октоихѣ и Шестодневѣ, а въ порядкѣ систематическомъ, по разрядамъ пѣснопѣній.

Л. 1. Безъ нач. Избранныя изъ Октоиха стихиры, — воскресныя и на другіе дни, 1-го гласа.

Л. 4 об. Стихиры воскресныя и на другіе дни, 2-го, 3-го и т. д. гласовъ.

Л. 35 об. Сѣдальны всѣхъ 8-ми гласовъ, — воскресные и на другіе дни.

Л. 64. Безъ начала. Блаженны всѣхъ гласовъ и на всѣ дни недѣли.

Л. 84—100. Стихиры всѣхъ 8-ми гласовъ и на всѣ дни недѣли, — молебныя (покаянныя). По несохранности рукописи, прерываются стихирами 6-го гласа на вторникъ.

Л. 122. Два воскресныхъ канона (безъ нач.) 8-го гласа. За тѣмъ каноны: въ понедѣльникъ, — ангеламъ, 1-го гласа; во вторникъ, I. Предтечѣ, 2-го гласа; въ среду, Богородицѣ, 3-го; въ четвергъ, апостоламъ, 4-го гласа; въ пятокъ, Кресту, 5-го гласа; въ субботу, пророкамъ, мученикамъ и святителямъ, 6-го гласа. Послѣдній канонъ прерывается на 8-ой пѣсни.

На бумажной тетради, вставленной между 100 и 122 листами помѣщены: два воскресные канона 1-го гласа, тотъ и другой съ стихирами, блаженнами, антифинами и проч., и дневные свѣтильны.

Судя по своему составу, настоящій сборникъ, представляетъ дополненіе къ употреблявшимся въ древней Богослужебной практикѣ, какъ у Грековъ, такъ и у Славянъ и Русскихъ, параклитикамъ, состоящимъ, какъ извѣстно, изъ однихъ каноновъ, которыхъ по этому, за исключеніемъ общихъ дневныхъ, здѣсь и не положено.

23 (1453). **Тріодь цвѣтная,** полууст. XV в., въ два столбца, въ л., на 262 л.

Какъ и другія древнія рукописныя тріоди, начинается вечерней службой въ пятницу 6-ой недѣли великаго поста. Въ службахъ положены, гдѣ слѣдуетъ по уставу, пареміи, а въ канонахъ, послѣ 6-й пѣсни, синаксари. Правописаніе Сербское. За немногими разностями, составъ и редакція текста тѣ же самые, какъ и въ 1-мъ слав. печатномъ изданіи Цвѣтной тріоди (Краковъ, 1491 г.), съ разницею лишь въ правописаніи. Какъ и въ названномъ изданіи, въ великій четвертокъ на литургіи положенъ обрядъ умовенія ногъ (л. 46). Дѣйствующіе: настоятель (священникъ) и 12-ть старѣйшихъ братій. Синаксари въ печатномъ изданіи — другаго перевода.

Рукопись прежде принадлежала Аѳонскому Зографскому монастырю, о чемъ свидѣтельствуютъ слѣд. двѣ подписи (XVI и XVII в.) на переплетныхъ листахъ: 1. «Сіа книга Пентикостарь Изуграфьска св. Георгіи. Дадохъмо духовнику Моѵсію на прочьтеніе и пакы да ю даде у монастирь Зуграфъ, когда му не требува. 2. Сия книга, глаголеми Пендикостаръ монасти.... Зографа. Аще кто дрзн... ...своити, да будитсе уподоби.... р..ше: възми, възми, распни его, и да истеж... отъ св. великомученика Георгиа».

24 (1454). **Тріодь цвѣтная,** полууст. XV — XVI в., въ л., на 224 л.

Первыя 10-ть тетрадей рукописи утрачены, и потому она начинается службою въ великую субботу; утрачено также нѣсколько листовъ и въ концѣ. Редакція перевода и правописаніе тѣ же, какъ и въ предыдущей рукописи; но синаксари здѣсь того самаго перевода, какой помѣщенъ въ Краковской печатной Тріоди.

25 (1455). Отрывокъ изъ **Праздничной минеи,** полууст., XVI в., въ 4-ку, 51 л.

Содержитъ въ себѣ службы: на Богоявленіе, Срѣтеніе, Благовѣщеніе и Вознесеніе. Сл. Венец. изд. Празд. минеи 1538 г. Правописаніе Сербское.

26 (1456). **Праздничныя службы** на линейныхъ нотахъ, XVIII в., въ 4-ку, 377 л.

Рукопись Русскаго письма. Сл. «Праздники нотнаго пѣнія, Москва, 1772 г.». Встрѣчается много пѣснопѣній, которыхъ въ печатномъ изданіи нѣтъ, какъ то: сѣдальны, ирмосы, стихиры Греческаго и Болгарскаго «распѣлу» и проч.

27 (1458). **Уставъ церковный** лавры св. Саввы Іерусалимскаго, писанный полууставомъ, на бомбицынѣ, ок. 1372 г., въ л., на

246 л., съ раскрашенными заставками, состоящими изъ перевитыхъ кружковъ и узловъ.

На первыхъ 7-ми листахъ того же почерка пасхалія съ пасхальными таблицами, изъ коихъ на одной (л. 2 об.) расчисленіе лѣтъ по солнечному кругу, съ 6880 по 7000 годъ. Эта послѣдняя таблица раздѣлена на 5-ть колоннъ, по 28 клѣтокъ въ каждой, согласно числу солнечныхъ круговъ. Но въ первой колоннѣ первыя 19-ть клѣтокъ оставлены незанятыми, и счетъ годовъ начинается прямо съ 20-го солнечнаго круга, соотвѣтствующаго 6880 (1372)-му году, — очевидно тому самому, когда была писана рукопись.

Въ концѣ Пасхаліи, на об. 7-го л., читается слѣдующая вкладная запись: «Азь смѣренни духовникь Никаноръ трудомь моимь вьздвигохъ церковь святые Троице отъ основаніа, и той церквы приложихь 30 книгь, и отъ тѣхь 30 книгъ и сіа есть, рѣкома Типикь. Пакь молюсе и запрѣщаю, да е не отнимить никто отъ сее церквѣ, кромѣ коначьнаго запустеніа... Се же бысть при игумену Симеону брату моему, по пльти 7193 мѣсяца августа 17 день. По описанію Хиланд. мон. архим. Леонида (Чт. Общ. Ист., 1868, 109, 110 и 114), въ Хиландарской Библіотекѣ есть нѣсколько рукописей съ такими же подписями и въ настоящее время. Духовникъ Никаноръ (+1685 г.), родомъ сербъ, Венеціанскій купецъ, поступившій потомъ въ монахи, былъ однимъ изъ самыхъ ревностныхъ благотворителей монастыря, и память его чтится въ Хиландарской обители доселѣ (арх. Леон. 109).

Греческій подлинникъ Іерусалимскаго устава, какъ извѣстно, дошелъ до насъ не въ первоначальномъ видѣ, а уже въ сліяніи съ уставомъ Студійскимъ; славянскіе же переводы этого устава, даже въ древнѣйшихъ спискахъ, относящихся къ XIV—XV в., осложнены новыми вставками, съ одной стороны изъ Студійскаго устава, съ другой изъ Марковыхъ главъ, изъ Тактикона Никона Черногорца и изъ другихъ источниковъ. Упомянутые списки разнятся другъ съ другомъ и по переводу, и по изложенію. См. рукописи Іерусалимскаго устава Моск. Синодальной Библіотеки, по Опис. Гор. и Невостр., №№ 383—387, и Румянц. Уставъ № 445. Настоящій, Севастьяновскій списокъ, изъ отмѣченныхъ годомъ древнѣйшій между всѣми другими, точно такъ же, сравнительно съ ними представляетъ значительныя разности какъ по составу, такъ и по переводу и изложенію. Но этотъ списокъ, сравнительно съ греческимъ подлинникомъ, интерполированъ гораздо меньше,

чѣмъ другіе, и составъ его гораздо кратче и проще. Наприм., раздѣленія на главы здѣсь, какъ и въ Греческомъ подлинникѣ, вовсе нѣтъ; главы Марковы помѣщены отдѣльно, въ концѣ; дней съ означеніемъ только именъ Святыхъ, безъ показанія службы имъ и безъ тропарей, особенно во 2-ой половинѣ, гораздо больше, чѣмъ въ другихъ спискахъ (см. апр. 1—23, 24, 26 и 28—29; іюня 1, 3—7, 10, 15—23 и т. д.); Русскихъ Святыхъ нѣтъ совсѣмъ, а изъ славянскихъ только: св. Симеонъ, Савва и Арсеній. Вообще, Севастьяновскій списокъ славянскаго перевода Іерусалимскаго устава къ Греческому его подлиннику, и именно къ старшему въ Россіи, Севастьяновскому же, списку его (см. выше, Греч. рук. № 35) подходитъ гораздо ближе, чѣмъ всѣ другіе списки, и за немногими исключеніями, сходенъ съ нимъ буквально, почему и можетъ быть названъ прототипомъ всѣхъ другихъ списковъ славянскаго устава.

Разсматриваемый списокъ состоитъ изъ 4-хъ отдѣловъ.

Л. 8. Общій уставъ богослуженія повседневнаго (нощеденственнаго). Заглавіе: **Типикь цр҃ковнаго послѣдованиѧ. иже въ їер҃ѵ҃мѣ ст҃ыѣ лавры, прп҃обнаго и Бг҃оноснаго ѻц҃а нашего Са҃кы: · Сиѣ же послѣдованиѣ бываѣть ѝ въ проуїи҃х въ їер҃ѵ҃мѣ ст҃ыхь монастырьхь** (sic). Частное заглавіе 1-го отдѣленія: **Сказаниѣ малыѣ вечерни ·:·** Нач. **Прѣжде захо҃да слн҃ца, малѣ҃. ѡ҃ часѣ десѧтѣ҃ дн҃ѣ. вьсходитъ кан҃ловжигатель.** Киноварныя частныя заглавія, слѣдующія далѣе: Л. 8 об. **Велика҃ вечерни ·:·** Л. 10 об. **Литїи ·:·** Л. 13 об. **Сказаниѣ агрипиникы:** Л. 16. **Сказаниѣ вымалѣ цр҃ковнаго чина иже въ їер҃ѵ҃мѣ ст҃ыхь монастирь ·:·** Л. 16 об. **Ска҃ како по҃баіе҃ клепа҃, катаднѣвно ·:·** Л. 29 об. **По҃баіе҃ вѣ҃тн, како чтоутсе҃ єѵ҃ліа. и снхь тълкованиѧ҃ ·:·** Послѣднія слова: **По ѡ҃поу҃ же сиѣ, не по҃баѣть монахѡ҃ творити бесѣды дроугъ къ дроугоу. нь҃ въ своіе҃ ѡ҃ходити келиѣ҃. и оупражнитисе въ мало тр҃стоіе, иже прѣіехѡ҃, и въ чтѣіе. ѝ похвалти. како съ вьнимавніемь въставати, въ месоноштно. и на проуіою слоужьбоу, и ѡбычно събраніе цр҃ковноіе ·:·** Этими же словами оканчивается и греч. подлинникъ по Севастьяновскому списку (№ 35, л. 20). Но частныхъ заглавій, за исключеніемъ двухъ, изъ коихъ одно буквально сходно съ славянскимъ (л. 16), въ греческомъ подлинникѣ нѣтъ.

Для показанія языка и правописанія, а вмѣстѣ и разности перевода разсматриваемаго списка съ другими, приводимъ изъ пер-

ваго отдѣла мѣсто (л. 8 об.), напечатанное въ Описаніи Син. библ. (Отд. 3, ч. 1, 289—290) по Синодальнымъ спискамъ, №№ 383—387.

По ѕашьствиѭ слн҃ца, мало. похо́дить канᵡло-вѣжгатель, и̓ творить метанїѐ прⷯстателю, пото́, шьᵡ оу҃праѥ́ть тажкыѥ, на ре́ᵡ, поѥ, непороу́ѥ. По сьвръшении же сн҃, ѡ҃ходить и̓ вьжѕлѥ́ть кандила. и̓ оуготовивь кадилницоу, полагаѥ́ть лампаду на маломь свѣщиницѣ посрⷯ цр҃кве. по́, клеплѥ́ть изьшьдь великоѥ̀. Таже, желѣѕноѥ̀. и̓ въ҃вращьсе, творить метанїе їере́ю, хотѧщоумоу врьшити слу҃боу. їере́н же вьставь, и шьдь творить мен҃ѥ, игоумено́у, ли҃ мⷭтоу его.

Какъ и въ другихъ спискахъ Іерусалимскаго устава, на литіи положены молитвы, а также и на благословеніи хлѣбовъ, съ присоединеніемъ замѣчанія о цѣлебныхъ свойствахъ этого хлѣба (л. 13. **прищеѥ̀ и̓ трⷯсовницоу ѡ҃гонн҃. и̓ всакъ недоуг҃ь ищѣлѧѥ́ть. кто́моу и̓ спи́нце. ѡ҃ житницѣ ѡ҃гонн҃**); но главъ о трапезѣ, о воздвиженіи Богородичнаго хлѣба (Синод. № 383), а тѣмъ болѣе о постахъ, объ одеждѣ (Синод. 386, Рум. 445) и проч., заимствованныхъ изъ Студійскаго устава въ редакцію патр. Алексѣя, изъ Марковыхъ главъ, и проч., нѣтъ совсѣмъ. Вообще разсматриваемый отдѣлъ Іерусал. устава по Севастьяновскому списку короче вдвое, чѣмъ въ другихъ спискахъ. Точно тоже оказывается и въ греч. подлинникѣ.

Л. 31. Уставъ церковной службы по мѣсяцеслову. **Послѣдованиѥ̀ цр҃ковнаго пѣнїа. и̓ сьбраниѥ̀ всего лѣта ѕа҃наѥ ѡ҃ мц҃а сен҃тⷱбра до мц҃а а҃вгоуста ·:· Мц҃ь сем҃ь. нма҃ дн҃и, л҃. дн҃ь нма҃, уа҃. кг҃. и̓ нощь, кг҃ ·:· Нало́ и̓ндїкта иже́ и̓ ново лⷯ. и̓ памⷯ прп҃бнаго ѡ҃ца нашего Сумеѡ́на стлпⷩника. и̓ а҃рхимандрита,** и т. д. Сл. Синод. уст. № 383 и Севастьяновскій списокъ греч. уст. № 35, л. 20. Согласно съ греч. подлинникомъ нѣтъ празднованій: ни Индикту 1-го сент., ни Покрову Богородицы 1-го окт., ни Николаю Мирлик. 9-го мая. Какъ выше замѣчено, за исключеніемъ трехъ именъ: Арсенія, архіеп. Сербскаго, подъ 28 окт.; Саввы 1-го, архіеп. Сербскаго, подъ 14-мъ генв., и Симеона мироточца, подъ 13-мъ февр., — нѣтъ и славянскихъ, тѣмъ болѣе русскихъ Святыхъ. Въ замѣнъ того, на поляхъ рукописи читается по этому предмету много приписокъ, сдѣланныхъ, съ одной стороны въ разное время и разными почерками въ теченіе XV—XVI в., съ другой въ концѣ XVII в., владѣльцемъ рукописи, духовникомъ Хиландарскимъ Никаноромъ. Приписки перваго разряда:

Подъ 29 окт. **Въ сни дн҃ь, прⷯстависе вⷯкыи вь мⷯтиниⷯ стⷯтыи кра҃ Ср҃бскыи. Стⷯфа҃ иро҃ ·:·** Ноябр. 11. **В сн҃и дн҃ь прⷯставиⷯсе ⷽвфросиии монахиа҃, хо҃любїва҃ сьжїтⷭлиица сⷯтго, и велика҃го кнеѕа Ла҃ѕара: ·** — 13. **Вь сн҃и дн҃ь прⷯставиⷯ оурⷭ кра҃. трⷯтїи: ·** Дек. 10. **В сⷯ҃ дань прⷯставиⷯе благо҃ѹстивии и хо҃любивии Іѡ҃вань дⷯпоть ·ї· вⷯ҃ѹ.** — 20. **Мц҃а, сⷯ҃, к҃. прва҃, цр҃а срблⷯ҃, и грко҃, кѵ҃ Стⷯфана в лⷯ҃ ⷯ҃ѕ҃ѡ҃оѓ лⷯ҃.** Марта 13. **Вь сѣ҃ ги҃, дн҃ь прⷯстависе благо҃ѹтивии и хѡ҃любивїи Стⷯфа҃ Грьгѹрь, Гиѳраснь, мона҃: · Мц҃а апрⷩ҃, д҃, прⷯста҃висе раба Бж҃їа ѓ҃гиа Мара прⷯименована мо҃ї҃а Марина.**

Приписки духовника Никанора: Подъ 15-мъ іюня. **Вь сн҃и. ѳ҃н. ѵбиште тⷬрцн благо҃ѹтивааго кнеѕа Ла҃ѕара.** Іюля 12. **Въ сн҃и. ѳ҃и. прⷯстависе благо҃ѹтивии Ла҃ѕаръ Влъкⷬвии.** — 19. **Въ ѳ҃и. прⷯстависе благо҃ѹтивии деспо҃ Стⷯфа҃.** (Прибавл. друг. почеркомъ:) **старн сн҃ь пра́вославнаго кнеѕа Ла҃ѕара.** — 21. **Сего ка҃. прⷯстависе Анастасна монахіа҃. подрѵжние ст҃аго Снмеѡ҃на мтⷬ же ст҃аго Савⷯ.**

Изъ вставокъ, сравнительно съ греческимъ текстомъ (л. 114, греч. л. 106), подъ 5-мъ авг. бросается въ глаза не существующая въ греческомъ молитва **надь гроѕ҃ыѥмь.** Любопытна вставка противъ греческаго подлинника подъ 4-мъ декабря, въ д. праздника св. Саввы Освященнаго, сочинителя устава. Въ греческомъ (л. 52) и согласно съ нимъ въ нашей рукописи (л. 63), относительно службы въ этотъ день сказано: **Аще волить прⷭтоⷭтⷭль, творимь агрⷩнню** (всенощное бдѣніе). По поводу этого предписанія въ славянскомъ сдѣлано слѣдующее замѣчаніе: **И снѥ не вⷯ҃ како вьѡ҃бразисе ѡ҃вде. не бо видѣхо҃ ни҃ вь ѥдинѡ҃ монастрⷭ сико бываѥмыхь. нли бо ѡ҃бы҃, стⷬлѡ҃, твореще. не праѕ҃ноѹѥ́мо стѓо ѡ҃блⷯмѣмь. ли҃ празноѹющѥ сѥмѵ҃, ѡ҃блⷯмѣмь ѡ҃бы҃, стⷬло҃. ѡ҃ парклнр҃, ѥдино ѵестно, и̓ сконствьнѣ ⷯ҃ко моⷳно стⷬлогисоуѥтсѥ ка°, ре҃ᵡ. ли҃ на, ѳ҃, стⷬлѡгисоуѥмь, блⷯ҃жень моу҃. тако бо вь всⷯ҃ монастрыхь вн҃мь бывающе ·:·** Въ Рум. спискѣ устава № 445 этой прибавки нѣтъ. Вставка изъ Студійскаго устава на л. 99 (въ д. Благовѣщенія) читается какъ въ славянскомъ, такъ и въ греческомъ текстѣ (л. 91). Изъ пропусковъ отмѣтимъ память Анатолія, архіеп. Константинопольскаго, которая въ греч. (л. 101) положена подъ 3-мъ іюля, а въ славянскомъ пропущена. Послѣднее такъ и въ Румянц. спискѣ.

Л. 117 об. Уставъ службы по Тріодямъ, постной и цвѣтной.

Заглавіе: **Пѡслѣ҃ваніѥ, типика сты҃ѥ, и҃ ѥ:· Нед҃лю въ нюже утєтсѥ сп҃ѣньноѥ є҃ѵ҃лїѥ, мытаря и҃ фарисея:·** Нач. **В нед҃, и҃же ѣ҃, кѣ҃. в соу҃. на а҃гр҃нн҃їи, стх҃лѡ ѡ҃бы҃. на г҃и҃ вз҃к҃. ст҃р воскр҃нѥ.** Сл. греч. Севаст. уст., л. 112, и Синод. слав. № 383, л. 200. Какъ въ томъ, такъ и въ другомъ, подробно излагается обрядъ омовенія ногъ; но иного послѣдованія часамъ въ великій пятокъ не положено Слово Іоанна Златоуста, положенное и въ греческомъ подлинникѣ, въ разсматриваемой рукописи читается въ другомъ переводѣ, чѣмъ въ Синодальныхъ спискахъ (сл. Оп. син. библ., III, 300—301 и рук., л. 161). Въ концѣ этого отдѣла (л. 183), послѣ устава въ постъ св. Апостоловъ, согласно съ греч. подлинникомъ, слѣдуютъ двѣ статьи о кажденіи: 1) **Сказ҃аніѥ како достоитъ кадити҃ в цр҃кви ·:· 2) Да внимаѥтсѥ и҃ снѥ ѡ҃ кадѣщаго.** Затѣмъ (л. 185): прокимны, чинъ прокимновъ, апостоловъ и Евангелій на всю седьмицу, указаніе общихъ прокимновъ, апостоловъ и Евангелій: Богородицѣ, мученикамъ, іерархамъ и т. д. Л. 187 об. **ѡ҃ ст҃ыхъ нмоущи҃х, трор҃ѥ. и҃ прав҃ство, слоу҃ющи҃сѥ в соуботы...; ѡ҃ днѣхъ ѕ҃-цѣ, како поютсѥ ка҃нн и҃х҃ съ мнѣѡ҃м҃; о҃ когда҃ нѥ стн҃логнсоуѥтсь, ѹьстнѣнша; о҃ ког҃а҃ быва҃ю҃ ли҃тѥ. и҃ ког҃а҃ нѥ быкаю҃ть;** указаніе свѣтильновъ 8-ми гласовъ; **сказ҃аннѥ ѡ҃ павєр҃н. како поиѥтсѥ кв. и҃ цоу҃ Хв҃а ро҃. и҃ ст҃ыхъ а҃пл҃ь, и м҃. надь кутнѥ҃ю҃. на прнношенїѥ ст҃ым҃.** Нѣкоторыя изъ исчисленныхъ статей есть и въ греческомъ подлинникѣ (л. 173—175); но другихъ нѣтъ. Къ сожалѣнію, конецъ этого отдѣла въ Севастьяновскомъ греч. спискѣ утраченъ.

Л. 192 об. Марковы главы, о совмѣщеніи службъ въ праздники, стекающіеся въ одинъ и тотъ же день. **Неѕдѡбьѕна како типика сиѥ книгы многынмь. многын кь раѕоумѣнню҃ рѣшитъ Марко҃ нюкь. кь ѥ҃диноправныхъ жр҃ць. Мц҃а, сѥ҃мра. а҃. ѡ҃ нн҃ктѣ, и҃ прп҃обнѣ҃м҃ Сѵ҃мєѡнѣ а҃ще слу҃тсѥ к нед҃ ·:· Нач. Пѡ҃блаѥть кѣ҃тн, ка҃ко а҃ще слу҃тсѥ првы дн҃ь сѥ҃мра мц҃а к нед҃. ѡ҃ставлмѣ҃тсѥ слу҃ба м҃, женьь.** Послѣ 1-го сент., слѣдуютъ главы (счета главамъ нѣтъ) о совмѣщеніи праздниковъ съ другими: Сент. 13, Окт. 11, Ноября 15, праздника Введенія, Рождества Христова и т. д. Сл. второй отдѣлъ устава Синод. Библ. № 384. Въ Севаст. греч. уставѣ № 35, по причинѣ неполноты рукописи, Марковыхъ главъ нѣтъ, но онѣ есть въ греч. Іерус. уставѣ Синодальной Библ. № 456 и въ другихъ. Въ концѣ частныхъ правилъ о совмѣщеніи праздниковъ (л. 235), помѣщены общія правила по тому же предмету, — о отданіи праздниковъ, о предпраздньствахъ и попраздньствахъ, о тропаряхъ, о поліелеяхъ, о канонахъ и прокимнахъ. Здѣсь встрѣчается нѣсколько статей, которыя помѣщены также и въ концѣ 3-го отдѣла.

На об. послѣдняго листа рукописи современная ей приписка: **грѣшнїи҃ мона҃ Маркѡ,** — можетъ быть переписчикъ или владѣлецъ рукописи.

28 (1457). Отрывокъ изъ **церковнаго устава** св. Саввы Іерусалимскаго, на пергаменѣ, полууст. XIV в., въ 4-ку, на 45 л.

Содержитъ въ себѣ:

Л. 1. Уставъ церковной службы по Мѣсяцеслову, съ 19-го генваря до конца года.

Л. 38. Уставъ службы по Постной тріоди, подъ заглавіемъ: **Слоу҃жба сты҃ѥ и҃ вєлнкы҃ѥ, и҃. ц҃ѥ. Нед҃. в нюже утєтсѥ сп҃нноѥ є҃ѵ҃лніѥ ѡ҃ мытар҃н и҃ фарисєи҃.** Нач. **В҃ соу҃. вѣ҃, на а҃гр҃нн҃н. по ѡбы҃, стїх҃ло҃. на Г҃и҃ вз҃к҃. ѡ҃ ·ї· и҃ пои҃. ст҃хр҃ѥ. вскр҃нѥ.**

Редакція та же, что̀ и въ предыдущей рукописи. Но во 1-хъ, сравнительно съ нею встрѣча̀ются изрѣдка пропуски; наприм. молитвы надъ гроздіемъ подъ 6-мъ авг. здѣсь нѣтъ, и это мѣсто читается согласно съ греческимъ подлинникомъ. Во 2-хъ, какъ можно видѣть изъ приведеннаго заглавія и начала 3-го отдѣла, есть отличія и въ переводѣ. Въ доказательство приводимъ еще отрывокъ:

По҃блаѥ҃т же кѣ҃тн ка҃ко к҃ сню нед҃лю (въ предыдущемъ спискѣ: ѕ҃-цоу҃), **постѥть трьклѣтнн҃ а҃рмєнн скврьнны҃н҃ (мрьѕкы) ны҃хъ постъ, нарнцаємын҃ а҃рьтлнвоу҃рь (гл҃емын а҃рцнкоу҃рь). Мы же҃ проклнающе и҃х҃, и҃ посрамлающе (на прѣѡ҃быдѣнніѥ҃ нхъ и҃ стоудь), ка҃мы҃ на к҃сакь дн҃ь сырь и҃ ма҃. попнрающе тѣхъ оу҃ѵ҃єнніе. и҃ въ ксѣ҃х постоу҃ блюденнѣ҃ не бываю҃, нн в срѣ҃, нже҃ в пѣ҃, (попнрающе тѣ҃ тогмотн. сн҃ рѣ҃, оу҃ѵ҃єнніе) ·:·**

29 (1459). **Мѣсяцесловъ** съ тропарями и кондаками и съ разными приложеніями въ концѣ, полууст. XVI в., въ 8-ку, на 311 л.

Заглавіе: «Послѣдованіе съборніа въселѣтнаго, начньше отъ мѣс. септемврія до мѣс. авгоуста, преиме тропаре же и кондаке празникомъ и нарочитомъ святымь».

Послѣ Мѣсяцеслова слѣдуютъ:

Л. 161. Тропари и кондаки по постной и цвѣтной Тріоди, начиная съ недѣли мытаря и фарисея до недѣли всѣхъ святыхъ.

Л. 178. Тропари воскресные, Богородичны и ипакои.; тропари и кондаки дневные и во время поста.

Л. 193. «Свѣтильны черезъ всю недѣлю».

Л. 196 об. «Молитвы отъ сьблазна егда сьблазнилсе еси вь сне».

Л. 204. Молитвы вечернія.

Л. 218 об. «Служба акаѳисту Прѣсвятіе Богородици. Нач. Съвѣть прѣвечни».

Л. 252. «Стихиры по васе дни кь Господу нашему Іисусу Христу». Съ двумя канонами. Нач. 1-го кан. Ирмосъ. «Чювьствии Фараонъ потоплень бысть». Нач. 2-го канона (мныхомъ). «Помощникъ и покровитель».

Л 273. «Чьстныи параклисъ Прѣсвятѣи Богородици. Нач. Кан. Многими съдрьжимь на(па)стми, к тебе прѣбегаю».

Л. 287. Ежедневные Апостолы и Евангелія, съ блаженнами.

Правописаніе Сербское.

30 (1460). **Мѣсяцесловъ** по іерусалимскому уставу, съ тропарями и кондаками и съ краткими указаніями церковной службы, полууст. XVI в., въ 16-ю д., на 315 л.

Заглавіе: «Синаксарь съ Бого[мь] починаемь по [ти]пику іерусалимско[му]».

Л. 199. Тропари и кондаки отъ недѣли мытаря и фарисея до недѣли всѣхъ святыхъ, также съ краткими показаніями службы изъ церковнаго устава.

Л. 232. Тропари воскресные, богородичны и ипакои; тропари дневные и богородичные «пѣваемыи по тропарѣхъ».

Л. 249. «Молитвы отъ сьблазна вражіа, егда сьмущень еси вь снѣ», и другія молитвы.

Л. 260. Пѣснь Моисеева: «Поимь Господеви».

Л. 271 об. Канонъ ангелу хранителю. Нач. «Неусыпаемаго хранителя души моей».

Л. 284. «Канонъ молебень кь Господу нашему Іисусу Христу пѣваемыи вь великыи постъ. Нач. Владыко мои Творче».

Л. 295 об. «Канонъ по вьсе дни мнихомь. Нач. Помощникъ и покровитель».

Л. 302. Пасхальный ключъ.

Правописаніе Сербское. Рукопись сильно повреждена гнилостью и червоточиной.

31 (1461). **Мѣсяцесловъ** съ пасхаліей, разными канонами, послѣдованіями, молитвами и извлеченіями изъ церковнаго (окозрительнаго) устава, полууст. XVIII в., въ 16-ю д. л., на 289 л.

Рукопись русскаго, раскольничьяго письма. Пасхалія начинается 7236 (1728)-мъ годомъ.

32 (1462). **Мѣсяцесловъ** и пасхалія, писанные въ кругахъ, XVIII в., въ 8-ку, 35 л.

Русскаго письма. Пасхальныя таблицы начинаются 7247 (1739) годомъ.

33 (1463). **Толковый иконописный подлинникъ,** полууст. конца XVIII в., въ 8-ку, на 322 л.

Редакція средняя, — между краткою, древнею и новою, сводною; но болѣе приближается къ послѣдней. Сл. краткую редакцію въ Сборн. Общ. древне-русс. иск. на 1866, и сводную редакцію въ Вѣстникѣ того же Общества, 1875 г., № 6—10. Изрѣдка встрѣчаются имена и подробности, которыхъ не оказывается и въ послѣдней.

Въ началѣ алфавитъ Святыхъ и (л. 41) выписка изъ Польскаго гранографа о «поставѣ (наружномъ видѣ) Іисуса Христа вкратцѣ взято съ посланія Пилатова въ Римъ къ Тиверію кесарю».

Приложенія въ концѣ:

Л. 280. «Выписано изъ степенныхъ». Списокъ изображеній Богоматери, числомъ 107: Іерусалимскя, Владимірская, Тихвинская и т. д.

Л. 283. Техническія правила иконописнаго производства: «Указъ какъ писать на холсту. Инъ указъ, какъ писать на камкахъ. Указъ, какъ голиѳарба поставляти и по ей золотить. Указъ какъ клеи[ть] скляницы, или что глиняное, или каменное. Инъ указъ о составленіи голѳарбѣ. О составленіи грунта. Поставъ лаку. Краска орѣховая. О составленіи чернилъ. О кѣноварномъ растворенiи. О комедномъ составленіи. О краскахъ, которая съ которою спускать. Какъ писать по стекламъ. Какъ баканъ составить. Указъ, какъ писать вмѣсто золота слудою. Инъ указъ. Указъ, какъ золото накладывать. Указъ, какъ золото твореное составить. Инъ указъ тому же. Указъ, какъ олиѳа съ образовъ снимать. Инъ указъ, какъ образа чистить. Инъ указъ о томъ же. Чернилъ немецкихъ препорцая. Указъ, какъ олиѳа становить. Указъ о китайской олиѳѣ. Наскорѣ олиѳу дѣ-

лать. Указъ, какъ становить. Какъ золотить на олиѳу или на гулѳарбу». Всѣ исчисленныя правила по своей редакціи, а часто и по содержанію, съ напечатанными въ приложеніи къ Исторіи иконописи, Д. А. Ровинскаго (Зап. Арх. Общ., VIII), во многомъ разнятся, и притомъ, какъ можно видѣть по самымъ заглавіямъ, заключаютъ въ себѣ много статей, которыхъ тамъ нѣтъ совсѣмъ.

Л. 303. «Выписано изъ исторіи о чудотворной иконѣ Пресв. Богородицы Тихвинскія, о написаніи образа ея Одигитрія. Нач. По воскресеніи же и по вознесствіи еже на небеса».

Въ концѣ рукописи, на особой тетради (л. 316) семь изображеній праздниковъ, сдѣланныхъ карандашомъ и перомъ и отчасти раскрашеннныхъ красками; а въ срединѣ (л. 44, 78, 119, 214) вклеено 5-ть листковъ изъ лицеваго мѣсяцеслова (32^0) за сент. мѣс., съ изображеніями на оборотѣ праздниковъ и Святыхъ.

34 (1464). **Часословъ** и мѣсяцесловъ съ тропарями и кондаками, на пергаменѣ, полууст. XV в., въ 8-ку, 119 л.

Начало и конецъ рукописи утрачены. Часословъ содержитъ въ себѣ: окончаніе и междочасіе 1-го часа, часы 3, 6 и 9-й, вечерню и полунощницу.

Мѣсяцесловъ (л. 51) полный и въ заглавіи названъ Тропарникомъ. **Съ Бг҃ѡ почнаемъ тропарникъ всего лѣта. имѣ҃ трр҃а и кд҃. народнтм҃ всѣмь праз҃никѡм҃.** Послѣ мѣсяцеслова (л. 119 об.) заглавіе: **Тропарє въскрѣсни.** 1-й тропарь нач. **Камєнн знамєнаноу.** На этомъ тропарѣ рукопись прерывается.

Правописаніе Сербо-Болгарское, съ юсами. Нѣкоторые листы рукописи писаны на смытомъ славянскомъ же письмѣ. См. наприм., л. 26—31, 41—47 и друг. Славянскіе палимпсесты, писанные на славянскомъ же письмѣ, очень рѣдки.

35 (1465). **Синодикъ** сербскій, на бомбицынѣ, полууст. XV в., въ 4-ку, 113 л. Безъ начала и конца.

Памятникъ въ особенности замѣчательный въ лексическомъ отношеніи, — по множеству встрѣчающихся въ немъ народныхъ собственныхъ именъ, мужскихъ и женскихъ; но имѣетъ интересъ и по своему содержанію. Въ составъ Синодика между прочимъ входятъ: помянные списки сербскихъ королей, царей и воеводъ, государей и воеводъ угровлахійскихъ, сербскихъ партіарховъ, митрополитовъ, епископовъ, настоятелей монастырей и проч. Но почти на половину Синодикъ состоитъ изъ именъ: іеромонаховъ, монаховъ и монахинь; поэтому можно полагать, что онъ принадлежалъ какому либо монастырю, и всего вѣроятнѣе Аѳонскому. На поляхъ, во многихъ мѣстахъ рукописи, читаются современныя и позднѣйшія отмѣтки о званіи внесенныхъ въ Синодикъ лицъ, о мѣстностяхъ, изъ которыхъ они происходятъ и т. п., наприм. Л. 3. Противъ имени: **а҃рхіепкпа ’Ѧндонїа,** на полѣ написано: **Смєдрєвка.** Противъ имени архіеп. Савы: **Бждимскаго.** Противъ имени митропол. **Мѧѳєа: каріа.** Л. 3 об. Противъ имени **Бахатоура сна нкерска цра: Да мѵ сє поє лѵргїа, мца ѡмрїа, і҃. днь.** Л. 26 об. Противъ имени **Кнєза Рашка: Катѣ плєкца.** Л. 48. Противъ имени **цра. грѣгѵра и црцы єго. Ѳєтнзмєтн: Гда Нкерскіє зємли** Л. 55 об. Противъ именъ: **Днмитра. ’Нсѵпа: Властєлн срѣбскын,** и т. д. Очень много приписокъ въ такомъ родѣ: **Дхокнн. Кратока. Проінгѵмень. ѡ ѵрьногорскє Бц҃є. ѡ знизока. Лпповнкь. ѡ прпщннє. ѡ нпкополє. ѡ солѵна. Новобрьдо. ѡ Рѡмнє. Моракь. Гда Рѵсїнска. Монастыр Молдовнцє. ѡ стрѵмє** и т. д. Изъ позднѣйшихъ приписокъ отмѣтимъ одну, — на л. 41 об. «Родъ благочестиваго Іоанна Выговского, воеводи и енерала земль Киевскихъ».

36 (1466). **Синодикъ** Русскаго письма, нач. XVIII в., въ л., 138 л.

Первая, бо́льшая половина Синодика, подобно другимъ такого рода памятникамъ, содержитъ въ себѣ разныя повѣсти, преимущественно относящіяся къ пользѣ поминовенія усопшихъ, украшенныя изображеніями. Всѣхъ изображеній 101.

Л. 1 Исторія сотворенія міра и первыхъ людей, — Адама и Евы и Каина и Авеля, съ 12-ю изображеніями.

Л. 12 об. Исходъ души праведнаго и грѣшнаго, и странствованія души послѣ разлученія съ тѣломъ, съ 20-ю изображеніями.

Л. 31 об. Притча о нѣкоемъ человѣкѣ и трехъ другахъ, съ 4-мя изображеніями.

Л. 35 об. Мелкія повѣсти о пользѣ поминовенія: о нѣкоемъ юношѣ, плѣненномъ изъ Кипра въ Персиду, о св. Аѳанасіи игуменьи, о іереѣ, пришедшемъ въ баню мытися, о царѣ Ѳеофилѣ и царицѣ Ѳеодорѣ, — съ 12-ю изображеніями.

Л. 47 об. Чистота душевная, — аллегорическое изображеніе чистой души.

Л. 48 об. «Повѣсть зело полезна, како сынъ матерь свою муки избави», съ 15-ю изображ.

Л. 63 об. Повѣсти: о святомъ Макаріи и о св. Андреѣ,— съ 7-ю изображ.

Л. 70 об. О гробномъ татѣ, наказанномъ слѣпотою за ограбленіе нѣкоей дѣвицы, съ 4-мя изобр.

Л. 74 об. О митрополитѣ Лукѣ, о женѣ умершей во грѣхѣ и потомъ ожившей, о нѣкоемъ инокѣ, избавленномъ молитвами братіи отъ змія, — съ 8-ю изобр.

Л. 82 об. О пришлецѣ — монахѣ, отдавшемъ іерею ризу свою «да сотворитъ о немъ память», съ 7-ю изображ.

Л. 89 об. О Созоменѣ, отдавшемъ свое одѣяніе нищему, съ 6-ю изображ.

Л. 95 об. Притча о богатомъ и Лазарѣ, съ 4-мя изображ.

Л. 100. Изображеніе св. Пятницы Парасковіи.

Во 2-ой части Синодика: Л. 101. «Предисловіе... како достоитъ умершихъ души поминати, во святыхъ церквахъ по вселенней, идѣже утвердися православная Христова вѣра».

Л. 113. Помянникъ, въ составъ котораго входятъ списки: римскихъ папъ отъ Климента до Иннокентія; вселенскихъ патріарховъ до Іереміи; россійскихъ митрополитовъ и патріарховъ до Адріана; ростовскихъ епископовъ, архіепископовъ и митрополитовъ до Димитрія (приписано послѣ: Самуила, Арсенія и Павла); русскихъ великихъ князей и царей до ц. Іоанна (Алексѣевича); царицъ до царицы Натальи; царевичей и царевенъ до царевича Александра и царевны Ирины.

Л. 119. Общій помянникъ.

Л. 129 об. Начало житія Исаіи Ростовскаго.

Л. 137 об. Помянникъ «благосотворившихъ во святѣмъ храмѣ семъ и давшихъ милостыню служителемъ храма сего и сродниковъ ихъ: Ѳеодора, Петра, Гавріила и т. д.

Синодикъ очевидно принадлежалъ какой либо церкви Ростовской эпархіи.

37 (1468). **Поученія аввы Дороѳея и Ефрема Сирина,** Сербскаго полууставнаго письма, XV в., въ 4-ку, на 276 л.

Первыя пять тетрадей рукописи утрачены. Поэтому поученія аввы Дороѳея начинаются 6-мъ словомъ. Переводъ тотъ же самый, который былъ въ обращеніи и въ Россіи и потомъ напечатанъ

въ Кіевѣ, въ 1628 г. Но порядокъ словъ не сходенъ ни съ упомянутымъ печатнымъ Кіевскимъ изданіемъ, ни съ Греческимъ (Patrol. curs. compl., ser. gr., LXXXVIII, 1612—1844). 6-е слово, которымъ начинается наша рукопись, въ славянскомъ и въ греческомъ печатныхъ изданіяхъ соотвѣтствуетъ IV, 7-е—V, 8—VI... 17—XV, 18—XXII (на слав. 21), 19—XXIII (на слав. 22), 20—XVI, 21—XVII и т. д. Порядокъ посланій тотъ же самый, какъ и въ печатныхъ изданіяхъ. Подробное оглавленіе и начальныя слова поученій аввы Дороѳея см. въ Опис. Синод. Библ. Гор. и Невостр., № 147; оглавленіе слав. печ. изд. см. у Сильв. Медвѣдева, въ «Оглавл. книгъ, кто ихъ сложилъ».

Л. 1. Поученія Ефрема Сирина, числомъ 63. За исключеніемъ 2-хъ №№-въ, составляютъ выборку изъ сборника словъ св. Ефрема, извѣстнаго подъ названіемъ: Паренесисъ. Переводъ такъ же тотъ самый, который былъ въ обращеніи и въ Русскихъ рукописяхъ (сл. Царск. № 75) и который былъ напечатанъ въ первый разъ въ Москвѣ, въ 1647 г. Но какъ и поученія Дороѳея, слова Ефр. Сирина въ нашей рукописи распредѣлены совсѣмъ въ другомъ порядкѣ, несходно съ печатнымъ Паренесисомъ. Греческій подлинникъ см. въ изд. Assemani, t. II.

Л. 130. **Сто Ефрема. поученіе къ юнымъ и ѡ послушаніи. сло. кд.** Нач. **Кънемли себѣ ѡ юности. иногда когда** (въ печ. и у Цар. **да некогда**) **лѣностію и смѣхомъ погубиши врѣме.** См. въ рук. Цар. и въ печ. изд. слово 24-е же. Греч. текстъ по изд. Assemani, II, p. 164—169.

Л. 133 об. **Сто Ефрема, слово ѡ сдѣ. рн.** Нач. **Пріидѣте вси браіе моі. послушанте мене малаго Ефрема. и посадимь сдію свою мысль. да уѣмы своа сруда.** Въ рукоп. Цар. и въ Моск. печ. изд. Паренесиса этого слова нѣтъ. Греч. текстъ см. у Assemani, II, 50.

Л. 136 об. Слова: 110, 106, 107 и 89. Въ рук. Цар. и въ печ. изд. соотвѣтствуютъ словамъ: 103, 106, 105 и 93-му.

Л. 171. **Наказаніе ѡ ползах мнишьскаго жніа. сло. пз.** Нач. **Къзлюбленны братє. аще ѡврьгсє житиа, и будеши мніи. трѣзвисє яко многа ланіа враіа соу.** Въ слав. Паренесисѣ нѣтъ. Греч. текстъ см. у Assemani, II, 185—186.

Л. 173. Слова: 102, 93, 85, 91 и 46. Въ рукоп. Цар. и въ печ. изд. см. слова: 96, 97, 90, 95 и 46.

Л. 193. Слово 54. Раздѣлено на 22 главы, съ прилогомъ въ началѣ. Въ рукописи Цар. и въ печ. изд. см. слова: 58—80.

Л. 210 об. Слова: 21, 22, 26, 27, 3—20, 23, 25, 33, 39, 42 и 28. Въ рукоп. Цар. и въ печ. изд. подъ тѣми же №№-ми.

Въ срединѣ рукописи, въ промежуткѣ между поученіями Дороѳея и Ефрема Сирина помѣщены слѣдующія статьи:

Л. 112. **Ѡ главызнь сто Марка Скитскаго.** Нач. **Нутоже помышлѧи нн̀ твори, без҃ нѫже по Бз҃ѣ разоума.** Главизны Марка подвижника въ греч. подлинникѣ см. въ Patr. curs. compl., LXV, 905, а въ новомъ церковно-слав. переводѣ — въ Добротолюбіи, Москва, 1793, I, 16.

Л. 113. **Сто Ефрема Сриꙗнина.** Нач. **Право житніе желаѥшн смѣренїе дрьжн.** Заглавія нѣтъ. Краткія изреченія аскетическаго содержанія, — между прочимъ выбранныя и изъ патериковъ.

Л. 117. **'Ѡ нѫже ѡ юностнѧ къзраста постнѣшасе, н̀ грьдости рд҃х ѡрыновена.** Нач. **'Имѣше нѣкы ѡ ѡц҃ѣ брата мирянина.** Повѣсть изъ Патерика. Въ концѣ три изреченія, изъ коихъ противъ послѣдняго на полѣ киноварью современная надпись: **Исухіа.**

Л. 118. **Прп҃обнаго ѡц҃а нашего 'Ѡаннна Дамаскїна. слово дшепользно н̀ уздно.** Нач. **Вѣдомо да ѥ ꙗко сазѣнь сн̑ ꙋ҃кь, рекше ѡ дше н̀ тела. соуѕка нмать н̀ уз҃ства. сѕгоубы н̀ сн҃х добродѣтели.** Это — извѣстное сочиненіе І. Дамаскина о добродѣтеляхъ и порокахъ. Греч. подлинникъ см. въ соч. его, по изд. въ Patr. curs. compl., XCV, 85.

Л. 124. **Напнсанїе 'Исово въ іереиство. къ хр҃тнаномь нд҃ѣже нсповѣдаше Бз҃ нашего Іс҃ Хз҃ сна бз҃ жнваго сѫщ̀а. н̀ стые н̀ прѣч҃тые Бц҃ѵце нашѥ н прнодвы Маріѥ.** Нач. **Въ лѣта цр҃тва ѥже въ утнѣн памѣти бы̑ вѣрнь цр҃ь іоустнань.** Апокрифъ. По этой самой рукописи изд. Н. С. Тихонравовымъ въ Пам. отреч. Русс. Лит., I, 164.

38 (1469). **Житіе Андрея юродиваго** цареградскаго и главизны Исихія пресвитера, полууст. XV в., въ 8-ку, 214 л. Правописаніе Сербское.

Греческій подлинникъ (соч. іерея Никифора) см. въ Acta SS., Maii t. VI, прилож., p. 5. На слав. языкѣ въ Мак. Четьмин. Окт. 2 (по изд. Археогр. комм. стр. 80). Но въ нашей рукописи это житіе въ другомъ переводѣ. Къ сожалѣнію, 1-й листъ рукописи утраченъ, и житіе начинается слѣдующими словами: ....**дѣ-**

телнаа. тѣмже вь нотарьскы̑ ѵнн̀ь сьтвори ѣ҃ь ѥго̀. н̀ вь всакоу слоужкоу. любнмь оубо хѣло ѡ гн҃а же н̀ ѡ гж҃ѥ ѥго̀. н ѡ всѣх҃ нже вь домоу ѥго̀. Сл по. изд. археогр. комм. стр. 80, строку 2-ю снизу. Окончаніе: **Сконуасе ськрьвеньноѥ нѣкогда слы̑це, н̀ даже до нб҃се достнзаѥн̀ стлпь ѡгньнын, блженїн ѵ̑Андреа̀ н̀же хр҃а рд҃х҃ нниць н̀ страннын, нн̀а же Бж̑їн сн̑ь по бл҃тн бывь. н̀ наслѣдникь нб҃наго цр҃тва мц҃а мань. кн̑. днь. х҃з҃. лѣ. н̀мы̑ сы̑ по҃кнгѡ̑ добрымь п҃кнгсе ѡтан̀.** Слѣдующей далѣе въ греч. текстѣ, а равно и въ спискѣ Макар. Ч. Миней, приписки объ авторѣ житія въ нашей рукописи нѣтъ.

Л. 165. **Ꙁлаѵ̑. поооу҃ѵенне, ꙗко по҃баѥть вѣрномоу ѵ҃то н̀ правѣдно житніе нмѣтн.** Нач. **Проѵеѥ же толнкыѥ бл҃тн прн̑ѥмшнмь намь. вса блага̀.**

Л. 170. **'Исихїа прєзвитера кь Θєѡдоулоу. дшєпользнаа словєса. ѡ̀ трѣзвѣнн н ѡ̀ добродѣтели. Главизнн науєло просщєнн дшн. нстнно нзволєнїѥ гл҃емаа ѡтвѣщателна н̀ млтвнаа** Нач. **а̑. Трѣзвѣнніе ѥ̑, художьство̀ дховно. ѡ̀ стр҃тнхь помнсль.** Греч. подлинникъ см. въ Patr. curs. compl., XCIII, 1480—1544. Впрочемъ, порядокъ главизнъ Исихія въ греч. подлинникѣ другой, чѣмъ въ переводѣ: 1-я главизна 1-ой сотницы Греческаго текста въ славянскомъ переводѣ соотвѣтствуютъ 1 и 2-ой; 2—6=3—6-ой; 7-ая пропущена; 8—15=8—15, 16—18=6; 19-ая пропущена; 20=17-ой; 21=21.... 56=50.... 99=89, 100=90-ой. 1—7 главизны 2-ой сотницы въ славянскомъ переводѣ соотвѣтствуютъ 91—97; 8-ая пропущена; 9—11=98—100, 12=101, 13—17=102—106.... 93=176, 94=177, 95=178, 96=179-ой. На послѣдней главизнѣ наша рукопись прерывается. Встрѣчаются разности и въ самомъ составѣ и изложеніи главизнъ: однѣ на греч. полнѣе, чѣмъ въ славянскомъ; другія наоборотъ. Главизны Исихія въ новомъ церковно-слав. переводѣ см. въ Добротолюбіи, II, 1.

39 (1470) **Житіе Василія Новаго,** соч. Григорія мниха, на бомбицынѣ, Сербскаго полууставнаго письма, XIV—XV в., въ л., въ два столбца, на 76 л.

Нач. **Н[єпос]тнжнаго Бз҃ ѡ̀ ѵ҃ловѣѵсцѣмь родѣ. прєблагаго ѵ҃лколюбнѧ̀ н гостнин.** Греч. подлинникъ см. у Ламбеція, VIII, 760—761 и въ Московской Синодальной Библіотекѣ подъ № 250 (по Матт. 237). Нач. Τῇ ἀκαταλήπτῳ Θεῷ περὶ τὸ βρότειον γένος.

По замѣткѣ Ундольскаго (Библіогр. розыск., 48), подлинникъ

этого житія напеч. Болландистами подъ 26-мъ апрѣля, въ III т. Но по справкѣ оказывается, что во 1-хъ, житіе Василія Новаго издано въ Acta SS. подъ 26-мъ ч. не апрѣля, какъ ошибкою показано у Ундольскаго (вслѣдъ за Ламбец. VIII, 761 и Фабриц. IX, 7 и X, 206), а марта (t. III; греч. подлинникъ въ прилож., p. 24, а лат. перев. въ текстѣ, p. 668). Во 2-хъ въ указанномъ томѣ Acta SS. напечатана совсѣмъ другая редакція разсматриваемаго памятника, болѣе краткая и, по отзыву издателей, первоначальная, впрочемъ по заглавіямъ приписываемая также Григорію мниху (Нач. Ὁ θειότατος καὶ προφητικώτατος Δαβὶδ); пространная же редакція, переводъ которой читается въ нашей рукописи, на греческомъ остается неизданной. Въ славянскомъ переводѣ, въ русскихъ рукописяхъ были въ обращеніи обѣ редакціи, и въ Макарьевскихъ Четь-минеяхъ, подъ 26-мъ Марта, онѣ помѣщены рядомъ, сначала (л. 633) краткая (Нач. **Прѣбѣтвенныи Давидъ вѣщаа рѣчє**), а потомъ (л. 748) пространная, т. е. та самая, которая читается въ разсматриваемой рукописи. Эта послѣдняя редакція въ концѣ прошлаго столѣтія была нѣсколько разъ напечатана нашими старобрядцами (Унд. Оч. библіогр., №№ 3041, 3044 и 3048), якобы съ «рукописной Минеи Четіи святѣйшаго Макарія, митрополита Московскаго». Но названное печатное изданіе съ текстомъ нашей рукописи во многомъ разнится, и это не только въ изложеніи, а часто и по содержанію.

Л. 60 об. **Ѵ Анастаса. Синайскыє горы. слѡ, ѡ шєстомь ѧмѣ имѣи пооучєнніє. и вь нєлю. к. сто поста. ѡ бвн.** Нач. **Поучи поны научєтьк. цѣломоудрыаа покаанна. ѡбразъ црквы имать.** Сл. Опис. Синод библ., № 62, л. 340. Греч. подл. см. въ Patr. curs. compl., LXXXIX, p. 1116.

Л. 69. **Главызни вькратцѣ изложены ѿ патерика, глємаго Иєрѡгета сїирѣчь дѣйствны. и ѿучнк. ѡ жы и пооучєни прпы. и бгоносны ѿцы нши.** Бвн ѡѵє ·:· Нач. **Рѣ авва Антонніє ѩкоже рнбы замоужлающіє на соусѣ оумирають.** Изъ Скитскаго Патерика. Сл. Царск. № 291, л. 292 и Унд. № 219.

Л. 72. Отрывокъ изъ какой то бесѣды (о покаяніи) безъ нач. и конца. Нач. **....мь бѣсомь прилѣжно себѣ поработыхь. и ако бгонравнь и вѣрни слоуга дшєтлѣновнимь повнноухсє волн.**

40 (1471). **Житіе Адріана и Леонида** Пошехонскихъ, со службой имъ, полууст. Петровскаго времени, Русскаго письма, въ 4-ку, 65 л.

Рукопись очень рѣдкая. Сл. В. О. Ключевскаго, Древнерус. житія Святыхъ, М. 1871, 371. За исключеніемъ молитвы преп. Адріану, (нач. О великіи чудотворецъ), прибавленной въ концѣ службы, настоящій списокъ по составу и редакціи сходенъ со спискомъ Собр. В. Ундольскаго, № 273.

На первыхъ 8-ми листахъ рукописи семь изображеній изъ Синодика. Изъ нихъ на первомъ грѣхопаденіе Адама и Еввы и изгнаніе ихъ изъ рая; на второмъ жертвоприношеніе Авеля и убіеніе его Каиномъ; на 3—6-мъ исходъ души праведнаго и грѣшнаго; на 7-мъ мертвая голова съ надписью: «познавай человѣче, чїа се глава! Пріидетъ часъ, будетъ и твоя такова».

41 (1467). **Сборникъ житій Святыхъ** и похвальныхъ словъ, на пергаменѣ, Болгарскаго письма, XIII—XIV в., въ 4-ку, на 110 л.

Рукопись безъ начала и конца.

Л. 1. Апокрифическое сказаніе о смерти Авраама. По несохранности рукописи, отъ перваго листа сказанія остался лишь маленькій обрѣзокъ, на которомъ читается нѣсколько буквъ изъ заглавія: строка 1-я. (**Жвл[єніє**]; строка 2-я. **ам....** Далѣе по нѣскольку буквъ изъ первыхъ строкъ текста: строка 3-я. **Кьи[єгда]...**; строка 4-я. **ст...** и т. д. Затѣмъ 2-й л. начинается словами: **...гостєви да поучнть. и вьжгь свѣщѫ прилѣпї свѣтилѣ. и сьтвори всакь тако. и рє авраамъ. сьтвори ли ѩкоже ти рѣхь.** Русскій списокъ этого памятника, по рукописи XVI в., изд. Н. С. Тихонравовымъ въ Пам. отреч. рус. лит., I, 79. Затѣмъ, извлеченія изъ него, по списку 1520 г., напечатаны Ягичемъ въ Arkiv I. Kukul. Sakcinski, IX, 86. Слова, которыми начинается нашъ списокъ, см. въ изд. г. Тихонравова на стр. 81, на 2-ой строкѣ снизу. Сравнительно со спискомъ, изданнымъ г. Тихонравовымъ, нашъ списокъ имѣетъ въ концѣ нѣсколько пропусковъ; но вообще текстъ Севастьяновскаго списка, древнѣйшаго изъ извѣстныхъ, исправнѣе, а въ нѣкоторыхъ мѣстахъ и полнѣе. По вопросу о греч. подлинникѣ разсматриваемаго апокрифа сл. Lambec., VIII, 794—795.

Л. 7. **Мца. авгѵта. кѳ. мнѣ стго анарнана и дружины єго. Бвн.** Нач. **Бы вь второє ѡбхожєннє мѣлю Маѳнмианоу. вынти ємоу.** Въ русскихъ рукописяхъ это самое житіе, подъ тѣмъ же числомъ августа, читается: въ Новгородско-Софійской Четьминеѣ древняго, до—Макарьевскаго состава, XV в., № 1376, л. 380; въ Четьминеѣ Троицкой Лавры, XVI в., № 680, л. 317; Моск.

Дух. Акад., № 96, л. 393 и въ другихъ; также: въ Макар. Ч. Мин., въ Чудовскихъ и т. д. Греческій подлинникъ не изданъ и находится, между прочимъ, въ нѣсколькихъ спискахъ, въ рукоп. Парижской Библіотеки. См. Catal. codd. mmss. Biblioth. Regiae, II, № 1423, 24, № 1476, 46 и № 1612, 4.

Л. 19 об. **Мц҃а. августа. к҃ѳ. сто. Іоа҃ златоустаго. слво. на всѣкноке҃е. Іѡ҃ крстлѣ. Кіи оуе҃.** Нач. **Якоже мжъ етеръ люба поустыня.** Только начало слова (4 строки), потому что далѣе въ рукописи нѣсколько листовъ вырвано. Сл. Patr. gr., LIX, 521. Слав. перев., по списку XV в., изд. Общ. древн. письмен., подъ № X.

Л. 20. Чудо св. Гурія, Самона и Авива. Безъ начала. Нач. **Она же ѥ҆ма бѣше немощна. женѣ сжщи и҃ оуе҃дненѣи. и҆ къ мжжоу варвароу прѣкословящи. прѣкы҆ непослоушающи его.** Въ Русскихъ Четь-Минеяхъ древняго состава (между прочимъ, въ ЧМ. Троицкой лавры, 1420 г., л. 253) это сказаніе читается подъ 15 ноября и начинается такъ: **Нн҃ѣ времѧ доброго҆дно со стмъ прр҃комъ Двдѡ҃ поюще рещи.** Подъ тѣмъ же числомъ и въ Макар. Чт.-Мин. (сп. Усп. соб., стр. 1582). Греч. подлинникъ см. у Ламбец., VIII, 588; Париж. Библ. № 1485, 19. Сл. Моск. Синод. Библ. греч. рук. № 131, л. 291.

Л. 31 об. **Слко о҆́ стмь. Гераснмѣ. ѥ҆мжже звѣрь поработа лютъ. кѣры его ра҃н.** Нач. **Якѡ ѿ ѥ҆дного пьрища. стго Іо́рданѣ рѣкы. лакра і҆е ѡц҃а Гераснма.** Изъ Лимонаря Іоанна Моска. См. Patr. gr., LXXXVII, p. 2965. Сл. Прологъ, М., 1643 г., подъ 30 мая.

Л. 34. **҃Ѡ женѣ обрѣтшисѧ въ острокѣ съ сі҃имъ сконмъ.** Нач. **Блжны ѡц҃ъ нашь марко урьнє́цъ. и҃же съставилъ монастыръ велнкын.** Изъ Лавсаика. Сл. Рукоп. Унд. № 220, л. 283 об.

Л. 37. **Мц҃а. апр҃н. г҃. памѧ҃. и҃ похвѧ҃. прѣблаженою ѡц҃ѹ нашею. и҆ наставнпкоу словѣньскоу і҆зыкоу. Кѵрнла фнлософа. и҆ стго меѳодна оуунтелѣ.** Нач. **Се вьсна намъ хр҃толюбц҃н. свѣтозарна памать.** Напечатано нами, по этой именно рукописи, въ Кирилло-Меѳодіевскомъ Сборникѣ, Москва, 1862, 319. Старшій русскій списокъ того же поученія см. въ Свѣд. и зам. о неизв. пам., И. И. Срезневскаго, № 37, стр. 55.

Л. 40 об. **Мц҃а. юлѣ. вь. к҃а. житнѣ. и҃ жнзнь оц҃а Ѡц҃а. и҆ Снмеѡна. нарє҃наго і҆рода ха҃ ра҃н. списано Алеѯандромь і҆єпкпмь.**

стго гра҃. Нач. **Хотящѡмъ оууе́телъскы сань к҆ себѣ прнвѣщи и҃ нѣмъ оууенне показати.** Въ Четьминеяхъ древняго состава, съ выпускомъ предисловія (между прочимъ: въ Новг. XV в., № 1376, л. 233, и въ Троицкой того же врем., № 678, л. 573) и съ предисл. въ Макар., Чуд. и др. Ч.-М., читается подъ тѣмъ же числомъ. Греч. подлинникъ изданъ въ Acta SS., Julii I, 136, а потомъ перепеч. въ Patr. graeca, XCIII, 1670. Какъ въ греч., такъ и въ другихъ славянскихъ спискахъ, по заглавію, приписывается Леонтію Кипрскому. Отрывокъ изъ настоящаго списка см. въ Памятн. юсов. письма, И. И. Срезневскаго, 220—222.

Л. 79 об. **Мц҃а сѣ҃табрѣ. а҃і. жнє и҃ жіжнь. блаѳнымъ Ѳеѡ҃ры.** Нач. **Въ днй Ѯнинона цр҃ѣ. и҆ Грнгорна є҆парха. сжща въ Алѣѯан҃рнн.** Изъ Русскихъ Четьминей древняго состава, подъ тѣмъ же числомъ, читается: въ Новгор. XV в., № 1384, л. 83, и въ Троиц., XV в., № 666, л. 40. Тоже въ Макарьевскихъ и въ другихъ позднѣйшихъ. На греч. не издано. Находится между прочимъ въ Париж. Библ., № 1454, 7 и 1506, 4. Сл. Fabr. X, 332.

Л. 89. **Мц҃а. дєка. к҃а. Мнніе стыи҃ мжъ Ѳлнанніи.** Нач. **Цр҃ткоующоу Маѯнмна҃ноу неуъстнкомоу и҃ кнмнробѣсьство дръжащоу. и҆ днаволъ велнуающоуся.** Въ ЧМ. древняго состава (между проч. въ Волок., XV в., № 195, л. 217), въ Макар. и въ друг. читается подъ тѣмъ же числомъ. Греч. подлинника не издано и по каталогамъ (съ такимъ именно началомъ) не видно. Лат. переводъ актовъ Іуліаніи, очень близко подходящій къ настоящему житію, см. въ Acta SS., Februarii t. II, 873—877. Сл. Fabr. X, 266.

Л. 98 об. **Житнє. и҃ жнзнъ. Ноа҃. постнка.** Нач. **Бѣ єтера жена. Хо́блюбнка. нменемъ Нюлна. нмаще нмѣннѥ много.** Въ русскихъ спискахъ Четьминей древняго состава читается подъ 11-мъ Апрѣля: въ Четьмин. М. дух. Акад., № 94, л. 569; въ Синод. Ч. М., № 91, л. 225, и въ Макарьев. Ч. М., но по видимому въ другомъ переводѣ. Греч. подлинникъ см. въ Acta SS., Martii III, прилож., 43—45.

Л. 106 об. **Мц҃а мая. вь. дѳ҃. ѿ гла҃. стго ѡц҃а нашего Пахомна.** Нач. **Такеннснѡ́съ і҆е҃ мѣсто. вь Ѳнванді. так҃ нарнцае́тся. ндеже Пахомнн бѣ урънорнзецъ е҆теръ.** Нѣтъ ни въ древнихъ, ни въ Макарьевскихъ Четьминехъ. Сл. Милют. Четьминеи, подъ 15-мъ апр. (л. 1018), гдѣ эта статья названа житіемъ Пахомія Великаго.

Но очевидно, это житіе проложное или взято изъ Патерика. Греч. подлинникъ см. у Фабр., X, 301.

Л. 108 об. **Мц҃л. сєкт҃а. кѣ. житіє. и хожⷣєніе. стыѧ҃ Єфр҃о҃нин.** Нач. **Бы҃ нѣкто въ Ꙗлєѯандрѣстѣмъ градѣ мужъ славенъ именемъ Пафнотіи.** По несохранности рукописи, читается только первая, меньшая половина житія. Въ русскихъ спискахъ Четьминей древняго состава, въ Макарьевскихъ и другихъ находится подъ тѣмъ же числомъ. Списки Греч. подлинника между прочимъ: въ Париж. Библ., № 1454, 12 и 1506, 5; у Lambec. IV, 442 и VIII, 773. Латинскій переводъ въ Acta SS., Febr. II, p. 537.

О филологическихъ особенностяхъ разсмотрѣнной рукописи см. Замѣчанія И. И. Срезневскаго, въ обозрѣніи памятниковъ юсоваго письма, 72—73.

42 (1476). **Сборникъ аскетическій,** южнорусс. полууст. XVIII в., въ 8-ку, 137 л.

Л. 1. Нила Синайскаго: а) «Бесѣда ко мнихомъ. Нач. Невоздержаніе брашенъ пресѣцаетъ постъ. б) О осьми помыслѣхъ. Нач. О чревообъяденіи. Начатокъ плодоносію цвѣтъ и начатокъ дѣтелству воздержаніе». Сл. Patrol. gr., LXXIX, 1440.

Л. 11. Максима исповѣдника «ко Елпидію попу о любви главизны 400. Нач. Предисловіе. Се къ постническу житію слово и еже о любви послахъ твоему преподобію». Греч. подлинникъ см. въ Patrol. gr., XC, 960. Въ новомъ слав. перев. напечатаны въ Спб., 1817 и 1819 г. По рукописямъ извѣстны въ спискѣ XIV в. См. Оп. Синод. Библ., № 154 (644).

Л. 42. «Григоріа Синаита главы с краегранесіемъ зѣло полѣзны, ихже краегранесіе сіе есть: словеса различна о заповѣдѣхъ, велѣніихъ, прещеніихъ и т. д. Нач. Словесну убо быти кому, или быти по естеству». Сл. въ Опис. Синод. Библ., № 172, л. 39. Греч. подлинникъ см. въ Patr. gr., CL, 1240. Печ. изд. исправленнаго церковно-слав. перевода см. въ Добротолюбіи, I, 76 (по изд. 1793 г.). Въ печатномъ греч. и слав. изданіяхъ всѣхъ главизнъ 137; затѣмъ слѣдуютъ главизны новаго счета. Въ нашей рукописи всѣ главизны подведены подъ одну нумерацію: 1-я главизна 2-го счета помѣчена цифрою 138, 2-я = 139 и т. д. до 180-ой. Далѣе, съ означеніемъ 181-ой главизны, слѣдуетъ нѣсколько мелкихъ статей, которыхъ въ печатн. греческомъ и славянскомъ изданіяхъ нѣтъ, именно:

Л. 91. «Толкъ о еже, яко нѣсть наша брань к крови и плоти...; о душевномъ тричастіи; о четырехъ священноначаліихъ» и т. д. Сл. Синод. рукоп. № 172, л. 75, 76, 104, 111, 112 и 113 об.

Л. 99. „Никиты инока и пресвитера обители Студійскія Стифата, Главизны, въ трехъ сотницахъ. Нач. Четыре непщую вины быти въ троицѣ совершеннѣи добродѣтели". Греч. подлинникъ см. въ Partol. gr., CXX, 852.; слав. перев. въ Добротолюбіи, IV, 40. Въ началѣ главизнъ 5-ть вопросовъ и отвѣтовъ (кая есть мысль мира), которыхъ ни въ томъ ни въ другомъ изд. нѣтъ. Сл. выше греч. рук. № 61, л. 266.

Л. 136. „Главы божественнаго и духовнаго закона. Нач. Храмъ Бога живаго по гласу великаго Павла, есьмы". 18-ть главизнъ.

43 (1472). **Сборникъ апокрифическихъ сочиненій,** Серб. полууст., XV в., въ 4-ку, на 200 л.

Рукопись прежде принадлежала Аѳонскому мон. св. Павла. Кромѣ своей древности и подбора однородныхъ памятниковъ, замѣчательна между прочимъ и потому, что представляетъ документальное подтвержденіе мнѣнія о южнославянскомъ происхожденіи апокрифовъ, бывшихъ въ обращеніи въ нашей древней письменности.

Л. 2. Краткая Палея, содержащая въ себѣ библейскую исторію отъ сотворенія міра до царя Давида, съ апокрифическими дополненіями. Заглавіе: **Повѣданіе ѡ древнихъ повѣстеⷯ.** Нач. **Прежⷣе же вьсѣхъ сїи҃. късака ради вьсѣⷯ. поⷣбаѥть истиньномоу оукоу҃. вѣⷣтꙗ ѹто ѥ҃ Бь. ѩко бо҃.** Повѣствованіе о библейскихъ событіяхъ идетъ не непрерывно, а съ значительными пробѣлами. Такъ, послѣ разсказа объ Авраамѣ прямо слѣдуетъ повѣствованіе о Моисеѣ и Іисусѣ Навинѣ, оканчивающееся главою: **ѵѠ Гаваѡнитѣ прѣмоудрости.** Затѣмъ о царяхъ Саулѣ и Давидѣ (до обличенія Давида пророкомъ Наѳаномъ) и о Сампсонѣ. По поводу такого отступленія отъ хронологіи, въ текстѣ разсказа, на л. 65 об., сдѣлана слѣдующая оговорка: **И ѡ Ꙗвѣсаломѣ. ѩкоѵ вьста на ѡца Дⷣа съ Ꙗхетофе́ломь безаконьно дело сьтворитн. тако непраѵедно ѿ Бⷣа погибоста. Ꙗ҃ сѝ прѣминѣхомь идемъ напрѣди.** Подобныя же оговорки читаются и по поводу вышеупомянутыхъ перерывовъ въ повѣствованіи, при чемъ указано на источники, которыми эти пропуски читателемъ могутъ быть пополнены. Такъ, послѣ разсказа о убіеніи Авеля Каиномъ, замѣ-

чено (л. 5 об.): **Ꙗкоже Гъ въпро́сн є҆гѡ̀ ѡ Авє́лѣ, и҆ ка́ко про́клетъ є҆гѡ̀ пи҃шєть вь Парємнє.** Далѣе (л. 8), по поводу пропуска подробностей о потопѣ, прибавлено: **Ѡ потопѣ же бы̀ писа҃но вь бытіи҃скыи҃х книгах.** Въ русскихъ рукописяхъ это самое сочиненіе, и въ томъ же переводѣ, но уже въ дополненномъ видѣ, между прочимъ читается: въ Синод. сборн., по Опис. Гор. и Невостр., № 318, л. 1, и въ Румянцевскомъ сборникѣ № 359, л. 15, — въ первомъ подъ заглавіемъ: Сия книга бытіа небеси и земли, во 2-мъ подъ названіемъ: Очи Палейныя киръ Феодора. Любопытно, что въ Румянцевскомъ спискѣ вышеупомянутыхъ пропусковъ уже не оказывается и что они пополнены именно по тѣмъ самымъ источникамъ, на которые сдѣланы въ соотвѣтственныхъ мѣстахъ указанія въ нашей рукописи, откуда естественно заключить, что разсматриваемая редакція краткой палеи первоначальная. Что эта редакція съ полной, или толковой палеей находится въ близкой связи, это несомнѣнно. Такъ наприм., разсказъ о Моисеѣ и объ исходѣ израильтянъ изъ Египта, за пропускомъ извѣстныхъ обращеній къ жидовину и нѣкоторыхъ историческихъ подробностей, читается въ ней буквально сходно съ полной палеей. Но съ другой стороны въ краткой палеѣ, и особенно до Моисея, многое изложено самостоятельно и встрѣчаются подробности, которыхъ въ полной палеѣ нѣтъ, или же онѣ представлены иначе. Таковы наприм. разсказы: о погребеніи Авеля (по наставленію ангела, л. 6), о покаяніи Лота (л. 22) и т. под. Объ отношеніи краткой палеи къ полной или толковой см. И. Я. Порфирьева, Апокр. сказанія по рук. Солов. Библ., въ Сборникѣ Отд. рус. яз. и слов., т. XVII, № 1, Спб., 1877, 16—18. См. такъ же сочиненіе В. Успенскаго: Толковая палея, Казань, 1876. Указаніе на Греческій источникъ краткой палеи см. въ Оп. Синод. Библ., № 318, стр. 597.

Л. 72 об. Предсказаніе импер. Льва Философа, съ толкованіями. Сл. Patr. gr., CVII, 1130—1150. Заглавія нѣтъ; нѣтъ и рисунковъ (для которыхъ впрочемъ оставлены пробѣлы), и предсказанія расположены совсѣмъ въ другомъ порядкѣ, чѣмъ въ Греческомъ. Сначала, послѣ неконченнаго отрывка: **Дкѣма бнюцама сє трєтн҃ прьвы҃н,** слѣдуетъ предсказаніе по греч. подлиннику 10-е. Нач. **Го́рє тебѣ сєдмохлмы҃нн гра́дь є҆гда како славосло́внтсє.** Затѣмъ предсказаніе 15, 16, 12 и т. д. Сл. Schaf. Gesch. südslaw. Liter., III, 223.

Л. 80 об. **Прємоудраго̀ Лька́ ѡ̀ кѫцінх.** Нач. **На оу҃грѣх слы́шу ꙗ҆ко клѣплють. да҆ а҆ще клѣплють разѵѣ плєщѫт и҆ гла҆ и҆спѫ́ють. оударо́ють и҆ крила́ ра́спростираю́ють. съ старицєю лснунцєю.** По другимъ, позднѣйшимъ спискамъ, эти предсказанія, точнѣе загадки, приписываются деспоту Степану Лазаревичу. Сл. И. А. Лавровскаго въ Изв. 2-го Отд. Ак. Н., VIII, 400, и Starine Iugoslav. Acad., 1872, кн. IV, 83—85. Въ послѣднемъ изданіи разсматриваемый памятникъ напечатанъ (по списку нач. XVIII в.) вполнѣ. Нашъ списокъ сравнительно съ напечатаннымъ представляетъ значительныя разности.

Л. 83. **Кнд҃єнґ҃є Ісаі҃є пр҃рка҃ ѡ̀ послѣднємь вѣцѣ.** Нач. **Ѵ҆а҆зь єсмь Кѣ вьзлю́блень. и҆зкра́нь вь пр҃рцєхь. прнде а҆ггль и поє́т мє на вн҃сотѫ. и҆ внде́х каса строе́нна́. и҆ вьзвѣ́х мє на. д҃ нб҃о. и҆ на ѳ҃.** Главное содержаніе видѣнія составляетъ пророчество о разрушеніи Новаго Іерусалима, или Константина-града, и объ антихристѣ. **Ѵ҆ а҆зь прндохь повѣлѣніе́мь Бж҃і́ємь, и҆ скажѫ ѵто̀ хо́щєть бнти послѣ́днємъ ко́лѣнѣ. є҆гда оу҃зрнтє к но́вѣмь і҆ер҃мє и҆ нарицаєтсє Костѧ́тинова гра́. и҆ вь томь вьстанє́т два̀ цр҃а послѣ́дняа. и҆ потомь не и҆мать вьстати цр҃тво.... Ѵ҆ роднтсє Бг҃опро[тн]ѵнникь. и҆ вьспитѣєтсє вь манастирѣ. и҆ бы̀ красань ластїю непрнѧ́зною...** Съ Апокрифами, подъ тѣми же заглавіями напеч. А. Н. Поповымъ въ Катал. рук. А. Хлудова (М., 1772, 414—419) и И. Я. Порфирьевымъ въ изд. имъ Сборникѣ апокр. сказаній по рукоп. Сол. Библ. (Спб. 1877, 263—268), настоящій апокрифъ почти ничего общаго не имѣетъ.

Л. 86. Астрологическія статьи: 1. **Гро́мовнникь оу҃гатніа́. и҆мѫ́ще. ѡ҃ зквѣзоуьтн҃н и҆зведенн ѡ҃ Ракли҃ѧ цр҃а.** 2. **Ѵ҆ о оу҃дарєнн мльні҃є.** 3. **Ѵ҆ о настоѧнн лзнє пра́во и҆дн полого.** Нач. **Сѣ. Ѵ҆ а҆ще право стои́ть и҆ нє на рогь. то҃ прн҃па́сн мноз҃ін.** 4. **Къ лзнє дн҃н до́брн, и҆ злн҃ ска́зую́ть.** 5. **Колѣдарнникь творєні҃є ѡ҃зрѣдє пр҃рка.** 6. **Ѵ҆ о мєнє лу҃нємь ѵказа мц҃а. сєк҃, прнквєрь. ѡ҃х. Къ прнхѡ҃д ско́тскын.** Статьи подъ №№ 1, 2, 4 и 5, по этой именно рукописи, напечатаны въ Пам. отреч. литер. Н. С. Тихонравова, II, 361, 374, 385 и 380. Сл. Starine, X, 115—124.

Л. 97 об. **Жи҃знь и҆ жи҃тыє Ѵ҆ ѡва́ праведнаа́го̀.** Нач. **Къ ѥ҆же дн҃ь ра҃зболѣсє, хо́тє пръставнтнсє. прнзва́. з҃. сно́вь сконхь.** Апокрифъ, который впрочемъ въ нашихъ индексахъ отреченныхъ книгъ не значится. Греч. подлинникъ изд. Ang. Mai въ Scriptorum vet. nova Collectio, t. VIII. Франц. переводъ см. въ Diction. des apo-

cryphes, Миня. Къ сожалѣнію конецъ этого рѣдкаго апокрифа, за утратой въ рукописи 15—17 тетрадей, не сохранился. Текстъ прерывается словами: **...тогда цр҃ь Кѣ҆ддадь пр҃іѣть є҆го҆ за рѹкѹ.** См. Миня, II, р. 413, строка 1. Сл. Starine, X, 159—166. Наша рукопись восполняетъ пропуски (за исключеніемъ послѣдняго, стр. 167—158) Бѣлградскаго списка.

Л. 111. Откровеніе ап. Павла. За утратой въ рукописи 15—17 тетрадей, начинается со 2-ой половины, именно словами: **...и҃мѣ рѣцѣ тєкѹщи мє́дѡ фисонь. и҃ и҃мѣ рѣцѣ тєкѹщіа є҆лє҆ѡ҆мь Гі҃ѡ҃.** Напеч. Н. С. Тихонравовымъ по Новгородско-Соф. рукописи, съ варіантами изъ настоящаго списка, въ Пам. отреч. русской лит., II, 41. Греч. подлинникъ см. у Тишендорфа, въ Apocalypses apocryphae, Lipsiae, 1866, p. 34.

Л. 126 об. Въ концѣ предыдущей статьи, въ связи съ нею, прибавлено безъ особаго заглавія краткое наставленіе иноку: **Зри҃ ѡ҃ нноує сі҃є стєпєні҃и. и҃ сь страхѡ҃ вьнима҃й...**, а затѣмъ, такъ же безъ заглавія, повѣсть Паисія Великаго о явленіи ему царя Константина. Нач. **Слы҃шн повѣсть великаа҃го Паи҃сі҃а. сѣдѧщѹ же є҆мѹ вь пѣщєрѣ. пр҃и҃дє къ немѹ сь нб҃є великы҃ хр҃тоѡ҃мєнити цр҃ь Костанти҃нь.**

Л. 128. **Ѡ҃ прнуа҂х҃ съпи҃санне Сиѳа Анді҃ѡха. дрѹзі҃. же мнѣше. а҃ко сѣть Дамаскына І҃ѡ҃ванна. сѣлѡ҃ пѣснотворца. єже ѡ҃ zвѣрє҂х҃ нарі҃цаємі҃нх҃. Стєфанита Ихнилата.** Нач. **Цр҃ь і҃нді҃нскы вьпраша некоє́го ѡ҃ своі҃хь фи҃лософь глѣ. хощѹ да и҃ притчєю покажєши мн.** Вмѣстѣ съ двумя другими древнѣйшими списками, — Моск. Син. Библіотеки и Григоровича, изданъ Обществомъ древней письменности, подъ № LXIV и LXXVIII, Москва, 1880—1881. Тамъ же, въ предисловіи о составѣ этого списка и объ отношеніи его къ другимъ спискамъ и къ греческому подлиннику.

Л. 199. **Сі҃и сѵ҃ пра҂зднцѝ. бла҃гоѵ҃ьстивѣ҃и҃ и҃ православнн҂х҃ хр҃ы҃а҃не҂х҃. къ нн҃хже дльжно і҃е҃ ѡ҃ васакого сѹда, и҃ ѡ҃ вьсакыѣ́ прѣ, и҃ ѡ҃ васакі҃є работи оѵ҃далатнсє. и҃же предаше на҃мь сты҃н, а҃по҃лы, и҃ богоносні҃и҃ ѡ҃ц҃и҃ и҃ проклѣт҃ію предаше не праздн҃ствю҃щі҃и҃ сѧ҃ праздн҃ннкь.** Нач. **Мц҃а сѐ. а. праз҃. до оѵ҃. и҃. рѳ҃. праз҃ всь дн҃ь.**

44 (1475) **Духовные приклады** и душеспасительныя повѣсти **отъ Великаго Зерцала**, южнорусс. скороп. Петровскаго времени, въ 4-ку, на 175 л.

Сл. Оч. ист. стар. пов., А. Н. Пыпина, 200. Рукопись, какъ оказалось по сличеніи ея съ Румянцевскимъ спискомъ Великаго Зерцала (№ 180), заключаетъ въ себѣ не выборку изъ Зерцала, а первую часть его, именно главы 1—106, въ томъ же самомъ переводѣ и почти въ томъ же порядкѣ.

Въ концѣ прикладовъ, между прочимъ, читаются:

Л. 99 об. Уставъ св. князя Владиміра.

Л. 100 об. „О созданіи Щилова монастыря“, и разныя повѣсти изъ Патерика. 1-ую повѣсть см. въ Пам. стар. рус. лит., I, 21.

Л. 120. „Книга Козмографія. Нач. Искони жиздитель Богъ“. Сл. XVI кн. Временника Общ. ист. и „Изборникъ“ А. Н. Попова.

Л. 157 об. „Исторія о четырехъ стихіяхъ или временехъ года, и о судехъ израильскихъ и о царехъ цареградскихъ, о началѣ того града и о взятьѣ его Турскимъ салтаномъ; сказуетъ же ся и о протчихъ различныхъ вещехъ лѣтописцемъ“. Выборка изъ хронографовъ, преимущественно состоящая изъ хронологическихъ данныхъ.

Л. 167. „Написание вкратцѣ сведено притчею о году и о протчемъ“. Извѣстная притча о годѣ, съ толкованіемъ.

Л. 170. „О четырехъ стихіяхъ или временѣхъ года“. Другія притчи о томъ же.

45 (1473). **Выписки изъ разрядныхъ книгъ** о походахъ царя Ивана Васильевича, со 2-го марта 1544 по 27 марта 1551 г.; полууст. 1711 г., въ 4-ку, на 175 л.

Заглавіе: „Книга чиновная, писаны походы на службу великаго государя и великаго князя Ивана Васильевича всея Россіи на царство, великій градъ Казань. Нач. Лѣта 7052-го году походъ зимою въ великій постъ, марта 1-е число“. Разряды Казанскаго похода идутъ только до 67 л. Далѣе походы: въ Переяславль рязанскій 1545 г., Шведскій походъ 1549 и Литовскій 1555 г. Въ концѣ читается слѣдующая приписка: „Изволеніемъ Отца и благоволеніемъ Сына и поспѣшеніемъ Святаго Духа, писавый многогрѣшный рабъ Андрей Васильевъ сынъ, отпустивъ (sic) мѣсяца августа въ 28-го числа, 1711 году“.

46 (1474). **Исторія папежская,** съ перваго вѣка по Р. Хр. до папы Климента X, южнорус. скороп. XVIII в., въ 4-ку, 109 л.

Это — выборка изъ Русскаго изданія Ѳеатрона историческаго В. Стратемана (въ перев. Гавр. Бужинскаго, Спб., 1724 г.), — всего

того, что̀ относится къ Римскимъ папамъ, съ прибавленіемъ въ концѣ выписки оттуда же о Лютерѣ и небольшаго предисловія въ началѣ, принадлежащаго самому компилятору, въ которомъ онъ, между прочимъ, пишетъ: „Аще убо лѣть есть книги языческія чести и отъ нихъ что полезное избирати, кое препятіе есть чести христіанскихъ авторовъ, аще и разномудрствующихъ“.

Въ концѣ рукописи (л. 94), въ греческомъ подлинникѣ: Окружное посланіе, къ восточнымъ патріархамъ, патр. Фотія и нѣсколько его писемъ: къ Вардѣ, къ императорамъ: Михаилу и Василію, къ митрополитамъ: Игнатію и Михаилу и къ другимъ лицамъ. Сл. письма Фотія въ Patrol. gr., CII, p. 722, 623, 718, 720, 766, 871 и т. д.

47 (1477). **Четыре отрывка** изъ пергаменныхъ рукописей, южнославянскаго письма, XIII—XV в., въ л., на 5 л.

1. Одинъ листъ изъ Постной тріоди, уст. съ юсами, XII—XIII в. Первый ирмосъ утр. канона въ понед. 2-й нед. поста: **Тръстатъ[і крѣ]пкыі. рожⁿєнъіи ѿ дѣвы. бєстр҃тнѫ̀ въ глъбинѣ тръпнслъно потопи влⁿко хѐ. да тн а҃ко въ тнмѣа[нѣ] змръщивенѣмъ тѣлесн. побѣдное пои҃ъ въспѣв[аннє]**.

2. Два листа изъ Цвѣтной тріоди. Отрывки изъ службы въ д. Пасхи и въ недѣлю Ѳомину, юсоваго уставнаго письма XIII в. **Дн҃є адъ стена въпнѣтъ. разⁿроушнсл моя власть. прнмахъ а҃ко мръткѣца. єдного ѿ оумершнхъ. сего дръжатн ѿнждъ не могж.**

3. Послѣдній листъ изъ неизвѣстно-какой богослужебной книги, заключающій въ себѣ стихиры на каждый день. Писанъ полууст., въ два столбца, XIV в. Правописаніе Сербское. **К уе҃. а҃пломь. Прнндѣте сътецѣмсе въ паметь сѣтыма а҃плома гнѣма Петра н Пав҃ла. кѣнста бо... свѣтнлнника всемоу҃ мроу҃.**

4. Листъ изъ Богослужебной книги, заключающій въ себѣ Евангельскія чтенія въ 5-ю нед. поста и въ Лазареву субботу (Матѳ. XX и Іонна XI) и чтеніе изъ посланія къ Евреямъ. Молдав. полууст. XV в.

48 (1478). **Два** пергаменные **отрывка**, Сербскаго полууставнаго письма, въ 4-ку: шесть листовъ изъ **служебника** XV в., и послѣдній листъ изъ **Евангелія** Іоанна, 1454 г.

На лицевой сторонѣ листка изъ Евангелія читается слѣдующая приписка писца: **Нспнсасе сїи тє́троєу҃ль кѵ҃ пѿу Нпко́лѣ. да моу ю҃ вь спсенїе дшєвно амн҃. Въ лѣ҃, ⁄гцѯв. Въ то́ же лѣто прїнє́шє нѯманлїи сла́кнїи н дн́внїи Цр҃ниа[ъ] мца і҃внїа, є҃і. днь: Ѯдѣ н пи́савшаго поменѣтє.** На об. замѣтки позднѣйшаго почерка: **⁄ѯ҃ тнсв҃. в҃і. ѯнма лю́та н снѣж҃а. н на таѯы лѣто градншє гра[ъ] Др..уб... ⁄ѯ҃ тїсв҃. к҃ѣ прїе цр҃тв҃о Селн҃ ...ок лѣ҃ змрѣ црь Пав҃ѯн҃,** и т. д.

49 (1479) **Семь отрывковъ** изъ бумажныхъ рукописей, южнославянскаго письма XV и XVI в., въ л., на 22 л.

1. Одинъ листъ (послѣдній) изъ бомбицынной рукописи, заключающій въ себѣ нѣсколько церковныхъ пѣснопѣній, полууст. XIV—XV в. **Прѣпо[ъ]бнын хв҃н, н бж҃твнын їєрарсн. лнкь прр҃ъскы҃ всѣхъ праведнїнхь. нб҃ноє полоучнвь наслѣдніе нхже до҃нно да оублж҃нмь.** На об. позднѣйшимъ почеркомъ, между прочимъ, написано: **Сн҃ апо[с]толъ Пахомѣѡвъ.**

2. Два листа изъ Паренесиса Ефрема Сирина, изъ коихъ на одномъ поученіе безъ нач. и кон., на другомъ окончаніе слова 9-го и начало 10-го: **Бра́тє, подвнга́нсл а́ко добрын воннъ Іѵ҃ Хв҃ъ, дондеже нмашн врѣмл.** Полууст. XV в. Правописаніе позднее Болгарское.

3. Отрывокъ изъ Учительнаго Евангелія (главы 71—75), полууст. XVI в., на 15 л.

4—7. Отрывки изъ Служебныхъ миней за сент., ноябрь и мартъ, Серб. полууст. XVI в., и послѣдній листъ изъ Служебной минеи 1600 г., съ слѣдующею припиской: **Въ лѣ҃ ѯ҃, р҃, й҃, мца мр҃а кр҃ рѫкою многогрѣшнаго Спнрндона, тр҃а, мона[х]: съпнсасе сїа ст҃ал н бж҃твнал кнга гл҃емн мннєн, въ нмє ст҃го архіере́а н ѵю[х]творца Нпко́лы въ мона́тн҃ Градницє. прн мтрополнта Пелагонїю н Прнлѣпѫ кѵ҃ Сте́фана:·**

50 (1480). **Осьмнадцать отрывковъ** изъ рукописей южно-славянскаго письма, XV, XVI и XVII в., въ 4-ку и въ 8-ку, на 94 л.

А. XV-го вѣка:

1. Изъ бомбицынной Псалтири, юсоваго письма, псалмы 56—62, на 5 л.

2. Изъ церковнаго устава, Сербскаго полууст. письма,—правила церковной службы въ случаѣ стеченія двухъ и болѣе праздниковъ, на 13-ти л.

3. Изъ службы св. Саввѣ Сербскому, 1 л. **Юно́сти цвѣть гладемь оу҆ведивь. вьз҄ рьжаниѥмь оу҆ди оу҆мрьтвивь. пощениѥмь тѣла ѿврьжесе. бдѣниѥмь и҆ мл҃твами вьзмогаѥ. ѡ҆ г҃и же любовию. врьха добродѣтели҆, Са́во достигль ѥ҆сн ·:·**

4. **Чинъ бываемы на разлоучение дш҃е. сице: вьнегда начне҆ ч҃въ изнемогати. Приходи҆ игѹме҆.** Одинъ первый листъ, съ раскрашенною заставкою.

5. **Канѡ҆ на и҆схо҆ дш҃и тво́ренїе ’Андре́а крїтскаго. Гл҃а ѕ. пѣ҃ а҃. і҆рмо҃. ꙗ҆ко по сѹхѹ ходивь і҆сл҃ъ.** Нач. **Прїидѣте сьберѣтеса вьси. и҆же вь жити бл҃гоучьстно живше. и҆ плачитеса дшѫ.** Такъ же только одинъ первый листъ.

6. Тропари и отпусты (изъ Служебника?), Сербскаго письма, въ два столбца, на 3-хъ л.

7. Листъ изъ житія св. Онуѳрія, безъ начала и конца. ...**а҆бие же слыша҆ гла҃ а҆гг҃лскыи великъ пожщи҆ Б҃а прѣ҆ дш҃еѫ ст҃го и҆ блж҃енаго ’Оноу́фрїа...**

8. Изъ житія Варлаама и Іоасафа, Сербскаго полууст. письма, 11-ть л.

Б. XVI-го вѣка:

9. Изъ Евангелія, отрывокъ изъ предисл. къ Евангелію Матѳея, на 1 л.

10. Изъ Служебника, молитвы, блаженны и дневные Апостолы и Евангелія, Сербскаго письма, на 29 л.

11. Изъ Слѣдованной псалтири, избранные псалмы, Сербскаго письма, на 6 л.

12. Изъ Октоиха повседневные тропари и Богородичны 8-ми гласовъ, Сербскаго письма, на 3 л.

13. Изъ Канона съ акаѳистомъ Божіей Матери. Крупный красивый уст., съ юсами, 8 л. **Ѵ҆мѧщи Бг҃опрнѧ́тиѫ два҃а ѫ҆тробѫ. въсте́че къ Єлиса́вети. младене́ць же о҆но́ѫ а҆бїе позна́все ѫ҆ цѣлова́нїе радова́ашеса.** Молд. письма.

14. Листокъ изъ богослужебной книги, содержащій въ себѣ чтеніе изъ Апостола и Евангелія. Серб. письма.

15. Изъ житія муч. Артемія, одинъ л. **’И бы҃ е҆мо҃у гла́с съ нб҃се гл҃ющь. оу҆слы́шано бы҃ моле́нїе твое҆ ’Арте́мїе, и҆ бл҃годе́ть и҆сцѣле́нїѡ҆ дарова́се те́бѣ.**

16. Изъ Сербскаго сборника 5-ть л. **Сл҃во о҆ при҆чи ми́тара и҆ фарисе́а. по ѡ҆пще҆ е҆зы́це. прїемле҆ сїе сло́во о҆ е҆же не плакати. и҆ о҆ смѣ́ренїе. и҆ исповѣ́данїе. прѣло́женное бг҃любзы҆ епк҃пѡ**

пела́гониск҃ и҆ прилѣ́пскы смѣ́ренномѹ Григѡ́рїю. Сло҃ ка҃. Нач. **’Ѡны҆ и҆же зрѹ҆ и҆зда́лече кра́сна са́довїа, братїа лю́быми.** Вверху заглавія надписано: **Дама́скѹнѹ мона҆ ѵ҆подїа́кон и҆ ѹ҆чи́телю.** Передъ этимъ окончаніе предшествующей статьи, а въ концѣ отрывокъ изъ житія неизвѣстнаго Святаго.

В. XVII-го вѣка:

17. Два листа изъ Требника, — молитвы передъ крещеніемъ.

18. Одинъ листъ изъ богослужебной книги, Сербскаго письма.

51 (1481). **Глаголическая рукопись**, содержащая въ себѣ Римско-католическій Бревіарій. Писана Хорватской глаголицей квадратно-продолговатой формы, на пергаменѣ, въ л., въ два столбца, ок. 1443 г., на 245 и 250 л. (въ двухъ переплетахъ). Украшена рисованными киноварью и красками большими заглавными литерами и нѣсколькими миніатюрами.

Для ознакомленія съ этитъ замѣчательнымъ памятникомъ приводимъ въ подлинникѣ находящіяся при самой рукописи замѣчанія объ ней, составленныя по нашей просьбѣ, въ 1862 г., извѣстнымъ нашимъ филологомъ, А. Л. Дювернуа.

«Время написанія рукописи опредѣляется припискою на верхнемъ полѣ 5-го отъ конца (т. I, л. 246 об.) листа, которую въ транскрипціи и передаемъ: **Леть гн҃хь ч. оу. к. в.** (т. е. 1443) **падеснихь на поютре Филипово маѣ мс҃ца сена бише не стало а трава не приспила и бихѹ..... люди а жлк҆ ки добитакь жалосне птице. Бе҃ пм҃лѹи нс҃ь. і҆ трпи за .г.** (4) **д҆ни ть снигъ.** Эта любопытная приписка, вѣроятно, современная написанію того листа, на верхнемъ полѣ котораго она помѣщена, къ сожалѣнію, прерывается вырваннымъ клокомъ пергамена. Писана она, подобно киноварнымъ заглавнымъ и другимъ замѣткамъ, на безпримѣсномъ народномъ нарѣчіи Хорватовъ. Для приблизительнаго опредѣленія мѣста, для котораго предназначалась рукопись, любопытна обширная приписка (писанная на половину киноварью, на половину чернилами), занимающая послѣдніе листы рукописи и начинающаяся такъ: **Сказь ѿ чина по зк҃нѹ Римск҃го двора.** (i. e. Curiae Romanae), **како д҆ржати подоба се. аще придеть в҆ нед҃лю в҆сѣхь ап҃ль и ен҃дѥлист҃ь** (евангелистовъ) **и сг҃о Михаила и сг҃о крижа** (т. е. креста). **или инѣхь бл҃гд҃нь, ки** (или другихъ праздниковъ, которые) **се бр҃гѹ** (блюдутся) **велико в҆ нѣкѣхь градѣхь или мѣстѣхь,** и т. д. Мимоходомъ замѣтимъ, что въ этой обширной припискѣ

о праздникахъ, праздникъ Рождества Христова удерживаетъ свое народное названіе: **...иже приходе мею октабою божиця.**

Состояніе письма совершенно соотвѣтствуетъ обозначенному мѣсту и времени. Эта, въ наукѣ неизвѣстная, рукопись занимаетъ среднее мѣсто между доселѣ извѣстными глаголическими рукописями католическихъ служебниковъ: между шестью рукописями второй половины XIV в., хранящимися отчасти въ Парижѣ, отчасти въ Вѣнѣ и Римѣ, и рукописью 1444 г., хранящеюся въ архіепископской Загребской библіотекѣ (Šafařík, Památky hlahol-ského písemnictwí, 1853, Úvod, str. LII). Письмо рукописи очень связно и представляетъ не только всѣ лигатуры буквъ, извлеченныхъ Добровскимъ изъ древнихъ глаголическихъ рукописей въ таблицахъ, приложенныхъ къ его сочиненію: Glagolitica (ed. W. Hanka, 1832, tabl. II et III), но можетъ даже и пополнить ихъ. Какъ Хорватскій, алфавитъ рукописи представляетъ одну лишь полугласную **ь**, изображаемую вертикальнымъ штабикомъ, часто въ лигатурѣ не доходящимъ до конца строки, и не имѣетъ ни одного изъ четырехъ знаковъ для носовыхъ звуковъ, которые постоянно замѣняются звуками: **є** и **оу**. Характеръ письма угловатый, продолговатый. Титла и сокращенія многочисленны.

Начертанію связному, переходящему въ возможную для глаголическаго письма скоропись, совершенно противоположенъ уставный характеръ заглавныхъ буквъ: нѣкоторыя изъ нихъ, какъ наприм. **н, г** и др., совершенно тождественны съ начертаніями древнѣйшихъ памятниковъ глаголической письменности круглаго, Болгарскаго письма (см. Шафарика, Glagolitische Fragmente, 1857, tab. II). Въ высокой степени замѣчательно Кирилловское начертаніе, однажды встрѣчающееся въ словѣ: **тагда**. Добровскимъ (Glagolitica., ed Hanka, 1832, passim) доказано, что писцы, такъ же какъ и справщики древнихъ глаголическихъ типографій, имѣли предъ собою постоянно рукописи Кирилловскія.

Въ заключеніе привожу чтеніе изъ прор. Исаіи, I, 1—6, по нашей рукописи, съ тѣмъ же, но исправленнымъ чтеніемъ по упомянутой выше Загребской глаголической рукописи, приводимымъ Шафарикомъ (Pam. hlah. pís., p. 78) и Берчичемъ (Chrestomatia linguae veteroslovenicae charactere glagolitico, 1859, p. 108), — для ознакомленія съ языкомъ и редакціей текстовъ Священнаго писанія въ этомъ Бревіаріи.

Рукопись 1443 г. л. 2.

Кндѣннє Исаіє сна. Амосова єже видє на Юдею и на єр҃см҃ь. в д҃ни Озіє Иоатама и Агаза. и Єзекіє ц҃рь юдеи҃скихъ. Слиш҃тє нб҃са и вни҃шн зм҃лє. ꙗко гь гл҃ль єсть. сынн ѹпитахъ и вз҃несохъ. ти же о҃тврѣгошесє мнѣ. Позна волъ обладателя своєго. и осль єс҃ли г҃.. своєго. Нз҃л же менє не позна и людн мон не разѹмѣше, и т. д.

Рукопись 1444 г., по привед. выше изд.

Кндѣннє Исаіє сына Амосова, єже видѣ на Юдею и на Єрусалнмь, ва дни Озиєви и Отамови и Ахазови и Єзекиєви, цѣсарь Юдѣнсцихъ. Слишитє, нєбєса, и вни҃шн, зємлє, ꙗко господь глаголa: сынн родихъ и вызнєсь, ти же отврьгѹсє менє. Позна волъ обладатєль свон и осль єс҃ли Господа своєго: Нзраиль же менє не позна, и людн мон не разѹмише менє, и т. д.

Заключаемъ изъ этого краткаго сравненія, что рукопись 1443 г. обильна неисправностями, зависѣвшими отъ писца, что̀ и подтверждаемъ на основаніи нашего знакомства со всею рукописью".

52 (1485). **Славянскіе акты Аѳонскихъ монастырей,** въ новѣйшихъ копіяхъ, сдѣланныхъ съ фотографическихъ снимковъ, въ л.

Всѣхъ актовъ 69. Изъ нихъ 26 актовъ Хиландарскаго мон., 15-ть мон. Руссика, 8 Павловскаго монастыря и 20 остальныхъ монастырей. При этомъ копія съ пергаменной литургіи Іоанна Златоустаго, Зографскаго монастыря. Сл. далѣе, фотограф. снимки съ слав. рукописей, №№ 3 (1484) и 2 (1483). Очевидно, эти копіи по заказу покойнаго Севастьянова были приготовлены для предполагавшагося изданія Аѳонскихъ актовъ. Нѣкоторые изъ нихъ провѣрены со снимками и исправлены рукою Вл. И. Ламанскаго. Здѣсь же 8-мь актовъ Хиландарскаго монастыря, списанныхъ съ тѣхъ же снимковъ г. Ламанскимъ собственноручно, именно, значащіеся далѣе въ Сборникѣ фотографій съ слав. актовъ названнаго монастыря подъ №№: 2 (Сев. 3), 3 (1), 7 (2 и 30), 11 (6), 21 (5), 26 (23), 28 (4) и 32 (18). Изъ нихъ первые 5-ть доселѣ остаются неизданными.

III. ФОТОГРАФИЧЕСКІЕ СНИМКИ.

А. Съ греческихъ рукописей.

1 (534). Полный фотографическій снимокъ съ греческой рукописи, заключающей въ себѣ **Библейскія книги:** Левитъ, Числъ, Второзаконія, Іисуса Навина, Судей и Руѳь, съ комментаріями на поляхъ и со 160-ю миніатюрами въ текстѣ, писанной на пергаменѣ, скороп. XII в., въ л., на 461 л.

Л. 3. Книга Левитъ. Л. 93. Числъ. Л. 223. Второзаконія. Л. 327. Іисуса Навина. Л. 389. Судей. Л. 447. Руѳь. Въ началѣ и въ концѣ рукописи: выписки изъ Патерика, статья о переводчикахъ Священнаго писанія на греческій языкъ и проч. Болѣе подробное описаніе этой рукописи, принадлежащей Аѳонскому Ватопедскому монастырю, см. въ „Замѣткахъ поклонника св. горы", архим. Антонина, Кіевъ, 1864, стр. 99—101.

Какъ текстъ, такъ и украшающія его миніатюры, сняты приблизительно въ половину настоящей ихъ величины. Какъ и въ бо́льшей части другихъ Севастьяновскихъ фотографій съ рукописей, на каждомъ листѣ по двѣ страницы, — обратная страница предыдущаго листа подлинника и лицевая страница слѣдующаго. Но при этомъ для образца приложенъ снимокъ съ одной страницы (л. 437) въ натуральную величину подлинной рукописи, а также снимокъ съ переплета. Отъ того всѣхъ снимковъ 463, т. е. противъ числа листовъ въ рукописи на два № больше. Между ними 127 листовъ съ миніатюрами, отъ одной до 3-хъ на каждомъ листѣ. Экземпляры листковъ послѣдняго разряда находятся, кромѣ настоящаго, въ Христіанскомъ музеѣ Императорской Академіи Художествъ и въ Отдѣленіи христіанскихъ древностей Моск. Публичнаго Музея. Въ послѣднихъ двухъ экземплярахъ бо́льшая часть миніатюръ, соотвѣтственно оргиналамъ, раскрашены красками.

2 (535). Снимокъ съ пергаменной рукописи Ватопедскаго монастыря, XII—XIII вѣка, содержащей въ себѣ **Географическія со-**

чиненія Птоломея и Страбона, съ раскрашенными географическими картами, въ л., на 296 л.

Географія Птоломея занимаетъ въ подлинной рукописи листы 1—54; остальная часть ея занята географіей Страбона. Снимокъ съ Птоломеевой географіи — въ двухъ экземлярахъ: въ уменьшенномъ видѣ, на 55-ти л., по двѣ страницы подлинника на каждомъ листкѣ, и въ настоящую величину, на 108 л., по одной страницѣ на каждомъ. Послѣдній экземпляръ — тотъ самый, по которому сдѣлано извѣстное фотолитографическое Парижское изданіе этого памятника: Géographie de Ptolémée par Victor Langlois, Paris, 1867, fol. Снимокъ съ географіи Страбона неполный и составленъ изъ имѣющейся при собраніи коллекціи дублетовъ. Замѣчанія о подлинной рукописи см. въ Указ. Аѳонскихъ актовъ архим. Порфирія (Ж. М. Н. Пр., 1847, LV), стр. 33—35; въ Оч. путешествія по Европейской Турціи, В. И. Григоровича, Казань, 1848, 60—61, и въ предисловіи къ вышеназванному Парижскому изданію географіи Птоломея.

3 (536). **Колекція** фотографическихъ **снимковъ** съ отдѣльныхъ страницъ и отрывковъ изъ 73-хъ **Аѳонскихъ греческихъ** и изъ 2-хъ грузинскихъ **рукописей**: Библейскаго, Богослужебнаго, Богословскаго и отчасти свѣтскаго содержанія, писанныхъ на пергаменѣ и бумагѣ, въ теченіе періода времени съ IX до начала XIX вѣка.

Изъ богатой сокровищницы памятниковъ греческой письменности, разсѣянныхъ по Аѳонскимъ монастырямъ, покойнымъ Севастьяновымъ были избраны для снятія фотографій такія рукописи, которыя, помимо древности и палеограф. значенія ихъ, представляли сравнительно бо́льшій интересъ: или по находящимся въ нихъ миніатюрамъ и орнаментамъ, или по содержанію, или по другимъ особенностямъ своего состава, каковы наприм. нотныя рукописи. При этомъ естественно, что составитель коллекціи въ избранномъ имъ памятникѣ назначалъ для фотографированія тѣ страницы, на которыхъ именно сосредоточивался интересъ въ томъ или въ другомъ отношеніи, какъ то: страницы съ миніатюрами, начальные листы съ заставками, листы съ обозначеніями хронологическими и т. п. По этому съ иныхъ рукописей, представлявшихъ въ указанныхъ отношеніяхъ бо́льшій интересъ, сдѣлано по 30, по 50 и болѣе снимковъ, съ другихъ по 5-ти и меньше. Наконецъ, нѣкоторыя рукописи и статьи небольшаго объема и въ то же время

замѣчательныя по самому содержанію, сняты вполнѣ. Большая часть снимковъ сравнительно съ подлинниками сдѣланы въ уменьшенномъ видѣ, другіе — въ настоящую величину. Къ числу послѣднихъ всего чаще принадлежатъ снимки съ миніатюръ, замѣчательныхъ по своимъ сюжетамъ или по исполненію. Изъ такихъ миніатюръ многія сняты вдвойнѣ, — въ уменьшенномъ видѣ, вмѣстѣ съ текстомъ, и отдѣльно, въ величину подлинника, а иныя и въ увеличенномъ видѣ.

Къ сожалѣнію, разсматриваемая коллекція Севастьяновскихъ снимковъ далеко не въ полномъ составѣ, хоть она и была почти на половину пополнена нами изъ большой связки дублетовъ и дефектовъ, переданной въ Музеи наслѣдниками Севастьянова въ 1874 г. Неполнота коллекціи объясняется тѣмъ, что въ Музеи поступилъ экземпляръ снимковъ, который изготовленъ былъ Севастьяновымъ для себя лично, и изъ котораго, во время своихъ поѣздокъ по Россіи и за границей, по всѣмъ извѣстной сообщительности своей, онъ имѣлъ обычай отдѣльные листки, а часто и цѣлыя тетради, давать для пользованія, или же и въ подарокъ, своимъ многочисленнымъ друзьямъ и почитателямъ. Какъ бы то ни было, но судя по реэстрамъ и записямъ Севастьянова (см. далѣе, его бумаги), помимо Ватопедскихъ рукописей: Библейскаго Осьмикнижія и географіи Птоломея и Страбона, снятыхъ вполнѣ, съ остальныхъ греч. Аѳонскихъ рукописей всѣхъ снимковъ (т. е. листковъ, изъ которыхъ на бо́льшей части по двѣ страницы) имъ сдѣлано около 1340, между тѣмъ какъ въ разсматриваемомъ портфелѣ общее число снимковъ не восходитъ далѣе 925-ти. Что̀ всего печальнѣй, сравнительно съ реэстрами, въ нашей колекціи въ особенности оказывается много недочетовъ въ тетрадяхъ, заключающихъ въ себѣ снимки съ рукописей, украшенныхъ миніатюрами. Таковы напр. тетради, въ слѣдующемъ далѣе перечнѣ отмѣченныя №№-ми: 1—3, 9, 20, 28, 32, 63, 66—68 и друг. *).

*) Экземпляръ снимковъ послѣдняго разряда (т. е. съ миніатюръ), по своему составу почти совершенно соотвѣтствующій реэстрамъ Севастьянова, находится въ Музеѣ христіанскихъ древностей при Имп. Академіи Художествъ, въ альбомахъ подъ №№: 46, 47 и 48. Общее число снимковъ въ названныхъ альбомахъ, помимо снимковъ съ миніатюръ Ватопедскаго Осмикнижія, восходитъ до 350. Многіе снимки Академическаго экземпляра раскрашены красками, соотвѣтственно подлинникамъ. Небольшая коллекція раскрашенныхъ снимковъ находится также въ Отдѣленіи христіанскихъ древностей при Московскомъ Публичномъ Музеѣ.

Въ названномъ перечнѣ, какъ и въ перечняхъ другихъ коллекцій Севастьяновскихъ снимковъ, по многимъ причинамъ мы должны ограничиться означеніемъ только общаго состава сфотографированныхъ Севастьяновымъ рукописей, мѣста ихъ нахожденія и времени написанія (насколько можно судить̀ объ этомъ при изслѣдованіи памятника по одной фотографіи), — съ указаніемъ на тѣ сочиненія, гдѣ о подлинныхъ рукописяхъ можно найдти свѣдѣнія болѣе подробныя. Но вмѣстѣ съ тѣмъ, при обозначеніи числа снимковъ въ каждой тетради, въ случаѣ неполноты этихъ тетрадей, мы нашли нужнымъ означить (въ скобкахъ) и нормальное количество снимковъ, значащееся въ реэстрахъ Севастьянова, а также (въ скобкахъ же) и его собственную номерацію отдѣльныхъ тетрадей.

Тетр. № 1 (по реэстру Севаст. № 20). Изъ пергам. Псалтири Пандократорова мон., съ миніатюрами на поляхъ, IX—X в., 34 (52) л.

2 (Сев. 3). Изъ Ватопедской пергаменной Псалтири, X—XI в., въ бол. 4-ку, съ миніатюрами въ полную страницу, снятыми каждая вдвойнѣ: въ уменьшенномъ видѣ и въ натуральную величи-

Какъ бы то ни было, полнаго экземпляра всего, что̀, по отдѣлу Аѳонскихъ рукописей, было сфотографировано Севастьяновымъ, какъ во время Аѳонской экспедиціи, такъ и въ прежнія его поѣздки на Аѳонъ, въ настоящее время нѣтъ ни въ одномъ изъ нашихъ хранилищъ. Экземпляръ, представленный Севастьяновымъ оффиціально, при Отчетѣ экспедиціи, былъ раздѣленъ на двѣ части, изъ коихъ одна, — снимки съ миніатюръ, была взята въ Музей христ. древн. при Академіи художествъ, а другая, — снимки съ рукописей и листовъ, а также и актовъ, безъ миніатюръ,—была передана имъ въ Императорскую Публичную Библіотеку (Отч. Б-ки, за 1862 г., 18—21). Къ этому слѣдуетъ прибавить, что большая часть разсматриваемыхъ снимковъ, какъ Музейной коллекціи, такъ и другихъ, въ настоящее время въ очень неудовлетворительномъ видѣ, — полувыцвѣли, или же и совсѣмъ выцвѣли. Но предвидѣвъ это заранѣе, покойный Севастьяновъ со всего, что̀ было имъ сфотографировано на Аѳонѣ, оставлялъ у себя негативы, которые для удобства перевозки были переведены имъ на особо-приготовленную бумагу. Почти совершенно полный экземпляръ этихъ негативовъ (за исключеніемъ слѣдующей далѣе тетради № 67, по своему значенію, очень важной), въ настоящее время хранится въ Московскомъ Публичномъ Музеѣ, куда, вмѣстѣ съ коллекціей оставшихся послѣ Севастьянова снимковъ, былъ переданъ его наслѣдниками въ 1874 г. По увѣренію знатоковъ дѣла, эти бумажные негативы могутъ быть примѣнены къ дѣлу точно такъ же, какъ и негативы на стеклѣ, и по нимъ могутъ быть воспроизведены новые экземпляры снимковъ. Итакъ, принятая Севастьяновымъ, въ виду непрочности фотографіи, мѣра даетъ полную возможность, какъ въ Музейномъ, такъ и въ другихъ экземплярахъ недочеты въ снимкахъ пополнить, а снимки испорченные и выцвѣтшіе замѣнить новыми оттисками. Дѣло зависитъ отъ добраго желанія и матеріальныхъ средствъ.

ну, 38 (48) л. Въ концѣ рукописи читаются позднѣйшія приписки, относящіяся къ 6706, 6721 и 6813 г. Описаніе подлинной руковиси см. въ Замѣткахъ архим. Антонина, 95—98.

3 (59). Изъ перг. Псалтири Иверскаго монастыря, XII в., съ миніатюрами, частію во всю страницу, частію въ текстѣ, снятыми также большею частію вдвойнѣ, 10 (19) л.

4 (29). Изъ Иверской пергаменной Псалтири, XIV в., изящнаго письма, съ раскрашенными заставками и заглавными буквами и съ припиской, 1346 г., о принадлежности рукописи Аннѣ Палеологъ, 10 (18) л.

5 (52). Изъ пергаменной рукописи лавры св. Аѳанасія, содержащей въ себѣ книги большихъ и малыхъ Пророковъ, въ два столбца, XI—XII в., 25 (28) л.

6 (76). Изъ пергаменной рукописи Пророческихъ книгъ, XI—XII в., писанной въ два столбца и принадлежащей Ватопедскому монастырю, 75 (83) л. Кн. прор. Исаіи снята вполнѣ.

7 (51). Изъ перг. Евангелія — апракосъ лавры св. Аѳанасія, уставнаго письма VIII—IX в., въ два столбца, съ нотными знаками для церковнаго чтенія и съ изображеніями Евангелистовъ въ текстѣ, въ видѣ заглавныхъ буквъ, въ началѣ евангельскихъ чтеній, 4 (6) л. Сл. Обзоръ Аѳон. древностей, К. Петковича (Зап. Ак. Н., 1865 г., VI, Прилож.), 27.

8 (54). Изъ перг. Евангелія — апракосъ мон. Филоѳея, уст. письма, VIII—IX в., въ л., въ два столбца, 3 л. См. архим. Антон. 148—149.

9 (57). Изъ перг. Иверскаго Евангелія — апракосъ, уставнаго письма, въ два столбца, съ 6-ю изображеніями Господнихъ и Богородичныхъ праздниковъ, VIII—IX в., 2 (17) л.

10 (28). Изъ перг. Евангелія — апракосъ Иверскаго мон., въ 4-ку, въ два столбца, X в., съ изображеніями Евангелистовъ, симфоническими таблицами и красивыми заставками, 18 л. См. Зам. архим. Антон., 60—61.

11 (37). Изъ перг. Евангелія — апракосъ Костамонитскаго мон., въ два столбца, 6541 (1033) г., 10 (11) л.

12 (65). Изъ перг. Четвероевангелія мон. Дохіара, въ два столбца, XI в., съ позднѣйшимъ (на бумагѣ) изображеніемъ тетраморфы, 8 (17) л.

13 (30). Изъ перг. Четвероевангелія Иверскаго мон., съ 7-ю изображеніями Евангелистовъ и евангельскихъ событій (во всю

страницу), XI в., 19 (25) л. Изображенія сняты вдвойнѣ: въ уменьшенномъ видѣ и въ натуральную величину.

14 (60). Изъ Иверскаго перг. Евангелія — апракосъ, съ изображеніями Евангелистовъ, XI в., въ два столбца, 11 л.

15 (82). Изъ Иверскаго перг. Четвероевангелія, съ изображеніями Евангелистовъ, XI—XII в., въ серебр. окладѣ, 5 (9) л.

16 (2). Изъ перг. Ватопедскаго Четвероевангелія, прежде 1128 г., въ 4-ку, съ изображеніями Евангелистовъ и съ рисованными симфоническими таблицами, 8 (11) л. Сл. Антон. 93—94.

17 (4). Изъ перг. Ватопедскаго Четвероевангелія, съ изображеніями Евангелистовъ, съ заставками и симфоническими таблицами, въ 4-ку, XII в., 3 (5) л. Сл. Антон. 91—92.

18 (25). Изъ перг. Иверскаго Четвероевангелія, съ изображеніями Евангелистовъ, писаннаго въ 6704 (1196) г., въ серебряномъ окладѣ, 9 (11) л.

19 (26). Изъ перг. Иверскаго Четвероевангелія, XII в., съ изображеніями Евангелистовъ въ текстѣ и евангельскихъ событій на серебряномъ окладѣ, 6 л.

20 (58). Изъ перг. Иверскаго Четвероевангелія, XII в., въ л., съ изображеніями Евангелистовъ на отдѣльныхъ листахъ и съ 18-ю миніатюрами въ текстѣ, 37 (43) л. Миніатюры сняты вдвойнѣ: въ уменьшенномъ видѣ и въ настоящую величину.

21 (5). Изъ Ватопедскаго перг. Четвероевангелія, съ изображеніями Евангелистовъ, XII в., 6 л.

22 (71). Изъ перг. Четвероевангелія мон. Ксиропотама, XII—XIII в., въ серебряномъ окладѣ, 1 (2) л.

23 (27). Изъ Иверскаго перг. Четвероевангелія, съ 37-ю миніатюрами въ текстѣ и на отдѣльныхъ листахъ, въ л., XII—XIII в., съ позднѣйшей припиской 1387 г., 58 (81) л. Миніатюры сняты вдвойнѣ: въ уменьшенномъ видѣ и въ натуральную величину.

24 (56). Изъ Ватопедской пергам. рукописи, заключающей въ себѣ Четвероевангеліе и Апостолъ, съ изображеніями 4-хъ Евангелистовъ и 5-ти Апостоловъ, XII—XIII в., 11 (14) л.

25 (13). Изъ пергаменнаго Евангелія мон. св. Павла, XIII в., съ позднѣйшей исторической припиской, 2 л. Сл. Ант. 260—263.

26 (53). Изъ перг. Четвероевангелія мон. Филоѳея, XIII—XIV в., съ изображеніями Евангелистовъ и съ позднѣйшей припиской 1499 г., 3 (7) л.

27 (24). Изъ Иверскаго перг. Четвероевангелія съ изображеніями Евангелистовъ, писаннаго въ 6831 (1323) г., 6 (14) л.

28 (23). Изъ Иверскаго перг. Четвероевангелія, съ изображеніями прор. Моисея, Еммануила и 4-хъ Евангелистовъ, писаннаго прежде 6838 (1329) г., 12 (14) л.

29 (62). Изъ перг. Четвероевангелія монастыря Симопетра, съ изображеніями Евангелистовъ и съ подписью 6948 (1440) г., 4 (5) л.

30 (55). Изъ Евангелія—апракосъ мон. Филоѳея, на бумагѣ, съ изображеніями Евангелистовъ и съ криптографическою подписью 7091 (1583) г., 3 (5) л.

31 (42). Изъ Иверскаго перг. Апостола, съ 20-ю миніатюрами въ текстѣ, большею частію изображающими Апостоловъ, XII в., 20 (24) л.

32 (6). Изъ Ватопедской перг. рукописи, въ 4-ку, содержащей въ себѣ Апостолъ и Псалтирь, съ 13-ю изображеніями Апостоловъ и Пророковъ въ текстѣ, XII—XIII в., 4 (15) л. Сл. Антон. 94—95.

33 (61). Изъ литургіи Василія Великаго, на пергаменномъ свиткѣ, XIII в., Есфигменова монастыря, 4 л.

34 (66). Изъ литургіи Іоанна Златоуста, на пергаменномъ свиткѣ, XIII в., мон. Дохіара, 2 л.

35 (10). Изъ литургіи Іоанна Златоуста, Эсфигменова мон., на пергаменномъ свиткѣ, 1306 г., 9 (26) л. Сл. Антон. 297 и Амфилохія Палеогр. опис. греч. рук., III, стр. 44—59 и табл. XV.

36 (72). Изъ литургіи Іоанна Златоуста, принадлежащей Иверскому мон., на пергаменномъ свиткѣ, 6952 (1444) г., 3 (4) л.

37 (7). Изъ литургіи Іоанна Златоустаго, принадлежащей Протату, на бумагѣ, XVI—XVII в., 1 (2) л.

38 (8). Изъ литургіи Іоанна Златоуста, той же библіотеки, 1625 г., 3 л.

39 (64 и 67). Изъ бумажной рукописи мон. Дохіара, содержащей въ себѣ литургіи: Іоанна Златоуста (съ его изображеніемъ), Василія Великаго и Преждеосвященныхъ даровъ, 6883 (1375) г., 22 л. Выписки и снимки съ почерка, сдѣланные по Севастьяновскимъ снимкамъ, см. въ Палеогр. описаніи греч. рукоп. арх. Амфилохія, III, 98—103, и табл. XXXII.

40 (22). Съ литургій апостола Іакова и ап. Петра, на бумагѣ, XVI в., Кутлумушскаго монастыря, 46 (48) л. Сняты вполнѣ.

41 (68). Изъ Акаѳиста Божіей Матери, Иверскаго мон., на пергаменномъ свиткѣ, 6899 (1391) г., 10 (11) л.

42 (35). Изъ принадлежащаго Есфигменову мон., пергам. нотнаго Ирмологія, съ очень рѣдко встрѣчающимися нотными знаками древней конструкціи, XI—XII в., 5 л. Нотные знаки той же формы, какіе видимъ въ славянскомъ церк. уставѣ типогр. Библіот., XI—XII в., № 1206, и въ Кондакарѣ Троицкой лавры, XII в., № 19. Сл. Палеогр. Сборн. еп. Саввы; Ундол. о церк. пѣніи въ Россіи въ Чт. Общ. ист., и извѣстное сочин. по этому предмету Д. В. Разумовскаго.

43 (43). Изъ пергаменной цвѣтной Тріоди, Кутлумушскаго мон., XII—XIII в., на крюковыхъ нотахъ, 2 л.

44 (16). Изъ Хиландарской пергаменной служебной Минеи, на крюковыхъ нотахъ, 6785 (1277) г., 7 л.

45 (36). Изъ пергаменнаго Стихираря на крюковыхъ нотахъ XII—XIII в., 17 (20) л.

46 (75). Изъ пергаменнаго нотнаго Стихираря, Ватопедскаго мон., XIII в., 2 л. Снятыя страницы писаны на счищенномъ письмѣ уставнаго характера.

47 (74). Изъ Ватопедскаго пергаменнаго нотнаго Стихираря, 6807 (1299) г., 8 (10) л.

48 (45). Изъ нотнаго Стихираря мон. Дохіара, на бумагѣ, 6953 (1445) г., 12 (14) л.

49 (41). Изъ нотнаго бумажнаго Иверскаго Стихираря, 7047 (1549) г., 11 (15) л.

50 (33). Изъ Хиландарскаго нотнаго Стихираря, съ нотной азбукой въ началѣ, XVI в., 18 (20) л.

51 (70). Изъ нотнаго Стихираря мон. Руссика, 1768 г., съ многолѣтіемъ Государю Павлу Петровичу, 6 л. См. архим. Порфирія, въ Христ. чт. 1859 г., стр. 230.

52 (40). Изъ Иверскаго нотнаго сборника Пападики, на бумагѣ, 6938 (1430) г., 23 (28) л.

53 (39). Изъ Иверской рукописи Пападики, 6966 (1458) г., 19 (20) л.

54 (48). Изъ нотной рукописи Пападики, съ изображеніями и орнаментами, 1686 г., 6 л.

55 (46). Изъ Дохіаровской нотной рукописи Пападики, XVII в., съ нотной азбукой въ началѣ, 13 л.

56 (32). Изъ Хиландарскаго нотнаго Анастасиматарія, съ азбукой церковнаго пѣнія, XVII в., 11 (12) л.

57 (34). Изъ Анастасиматарія Есфигменова мон., съ нотной азбукой, 1657 г., 5 (6) л.

58 (47). Изъ нотнаго Анастасиматарія, съ 7-ю изображеніями, 1671 г., 8 (9) л.

59 (12). Изъ нотнаго Доксастарія мон. Діонисіата, XVI в., 5 (6) л.

60 (38). Изъ Матиматарія (нотнаго учебника) Иверскаго мон., 1670 г., 15 л.

61 (44). Изъ Матиматарія мон. Діонисіата, XVII в., 11 (14) л.

62 (11). Изъ Матиматарія XVII в., того же монастыря, 5 л.

63 (73). Изъ пергаменной рукописи Ватопедскаго мон., содержащей въ себѣ толкованіе на кн. Іова, XII—XIII в., съ 31-ой миніатюрой, 3 (34) л.

64 (80). Изъ бесѣдъ Іоанна Златоуста на Евангеліе Іоанна, — пергаменной рукописи келліи св. Іоанна Богослова, XI в., 1 (3) л.

65 (14). Изъ пергаменнаго сборника (мон. Пандократора), извѣстнаго подъ названіемъ Евангелія Іоанна Кущника, съ миніатюрами, мельчайшаго письма, XII в., въ 12-ю д. л., 12 (15) л. Снимки сдѣланы въ увеличенномъ видѣ. О составѣ этого сборника см. въ путешествіяхъ по Аѳону: Барскаго, II, 176; В. И. Григоровича, 10, и архим. Антонина, 76—77.

66 (77). Изъ Есфигменовскаго пергаменнаго Торжественника XI—XII в., въ л., въ два столбца, 30 (55) л. Рукопись, между прочимъ, заключаетъ въ себѣ житія святыхъ: вмч. Евстаѳія, мч. Ареѳы, Николая Мирликійскаго, мчч. Мины, Ермогена и Евграфа и слово Іоанна Дамаскина на Рождество Христово. Сл. Антон. 297. Изъ 55-ти сдѣланныхъ съ этой рукописи снимковъ, 40 украшены замѣчательными миніатюрами, частію въ текстѣ, частію въ полную страницу. Бо́льшая часть снимковъ раскрашены красками.

67 (63). Изъ пергам. Дохіаровской Четьминеи за ноябрь мѣсяцъ, въ два столбца, XI—XII в., заключающей въ себѣ, между прочимъ, житія и изображенія Андрея Первозваннаго и Климента Римскаго, 35 (39) л. Рукопись украшена 18-ю миніатюрами, снятыми вдвойнѣ: въ уменьшенномъ видѣ вмѣстѣ съ текстомъ, и отдѣльно, въ натуральную величину.

68 (69). Изъ перг. рукописи Иверскаго монастыря, XI—XII в., заключающей въ себѣ житіе Варлаама и Іоасафа Индѣйскихъ, съ 40 миніатюрами въ текстѣ и съ французскимъ переводомъ текста житія на поляхъ (XIII в.), 28 (41) л. См. Paul Meyer, Fragments d'une traduction française de Barlaam et Ioasaph, Paris, 1866.

69 (17). Изъ Иверскаго Сборника бесѣдъ и писемъ патр. Фотія, 1628 г., 16 (17) л. См. изданіе еп. Порфирія: Четыре бесѣды архіеп. Фотія, Спб., 1864, 4⁰.

70 (50). Изъ иконописнаго толковаго Подлинника, мон. Руссика, XVII в., 4 (33) л.

71 (49). Изъ Лѣчебника, заключающаго въ себѣ между прочимъ рецептъ евангелиста Луки, 6911 (1403) г., мон. Руссика, 5 (17) л. Сл. архим. Порфирія вышеуказ. письмо въ Христ. чт. 1859 г.

72 (19). Изъ руководства къ уразумѣнію египетскихъ іероглифовъ, — тетради новаго письма, приплетенной къ одной изъ рукописей мон. Руссика, 13 л. См. Антон. 42—44.

73 (18). Изъ пергаменной тетрадки, XIV—XV в., при Ватопедскомъ Апостолѣ съ Псалтирью (см. выше, № 32), заключающей въ себѣ „Гадательное громословіе царя Ираклія“ (Βροντολογία ἀποτελεσματικὴ κατὰ ιβ′ ζωδίων... ὑπὸ Ἡρακλείᾳ βασιλέως), 2 (3) л. Сл. Антон. 94—95.

74 (31). Изъ Иверскаго пергаменнаго Евангелія на Грузинскомъ языкѣ, съ изображеніями Евангелистовъ, XI—XII в., 16 (17) л.

75 (83). Изъ пергаменнаго Грузинскаго Евангелія, съ изображеніями Евангелистовъ, принадлежащаго тому же монастырю, 6 л.

Сверхъ того, въ составъ настоящаго портфеля входятъ 7-мь снимковъ съ Греческихъ рукописей, принадлежавшихъ самому Севастьянову, именно описанныхъ выше подъ №№-ми: 1, 6, 15 и $70/_1$.

Полный реэстръ Греческихъ Аѳонскихъ рукописей, фотографированныхъ Севастьяновымъ, составленный на основаніи его же собственныхъ рукописныхъ реэстровъ и записей (см. далѣе, бумаги Севаст.) напечатанъ на французскомъ языкѣ при вышеназванномъ изданіи: Geographie de Ptolémée въ статьѣ: Le mont Athos et ses monastères, par. Victor Langlois, Paris, 1867, p. 98—103, вышедшей тогда же и въ видѣ отдѣльнаго изданія. О капитальномъ значеніи, входящихъ въ составъ исчисленныхъ рукописей, миніатюръ для исторіи Византійскаго искусства см. статью Ѳ. И. Буслаева: Образцы иконописи въ Московскомъ Публичномъ Музеѣ (Моск. Вѣд., 1862 г., №№ 111—113, и въ отд. оттискѣ). Въ на-

ванномъ изслѣдованіи съ особенною подробностію разсмотрѣны миніатюры въ Псалтиряхъ, №№: 1 (20), 2 (3), и 3 (59), въ Евангеліяхъ №№: 9 (57), 13 (30), 20 (58) и 23 (27) и въ Торжественникѣ № 66 (77). См. также нѣсколько замѣтокъ по тому же предмету въ книгѣ Н. П. Кондакова: Исторія Византійскаго искусства по миніатюрамъ греч. рукописей, Одесса, 1876, стр. 116, 193, 242, 249, 254, 255, 264, 266 *). Очень многіе изъ Аѳонскихъ миніатюръ и орнаментовъ, по Севастьяновскимъ снимкамъ, обнародованы В. А. Прохоровымъ, въ извѣстномъ его изданіи: Христіанскія древности и археологія.

*) Къ сожалѣнію, г. Кондаковъ, пользовавшійся самымъ полнымъ экземпляромъ Севастьяновскихъ снимковъ съ Аѳонскихъ миніатюръ, находящимся въ Музеѣ христіанскихъ древностей при Академіи Художествъ, въ названномъ изслѣдованіи этимъ миніатюрамъ даетъ мѣсто слишкомъ скромное. Напр. изъ 5-ти вышеназванныхъ Аѳонскихъ лицевыхъ Псалтирей упоминаетъ лишь объ одной, и то въ 3 — 4-хъ строкахъ (стр. 116). Рукописи Ватопедскаго Осьмикнижія, заключающей въ себѣ до 170 миніатюръ, посвящаетъ только полстраницы и характеризуетъ ее лишь въ самыхъ общихъ чертахъ (193). Изъ 25-ти Аѳонскихъ Евангелій упоминаетъ лишь объ 8-ми, и то въ видѣ перечня. О великолѣпныхъ лицевыхъ рукописяхъ: Есфигменовскомъ Торжественникѣ № 66 (77) и Дохіаровской Четьминеи № 67 (63) не упоминаетъ вовсе. Точно также не упоминаетъ объ Иверскомъ лицевомъ житіи Варлаама и Іоасафа, XI—XII в. (№ 68), между тѣмъ какъ въ своей книгѣ говоритъ довольно подробно (267) о Парижскомъ позднѣйшемъ спискѣ того же памятника, принадлежащемъ къ XIV вѣку, и т. д. Въ книгѣ г. Кондакова сильно также бросаются въ глаза невѣрности и неточности въ опредѣленіи вѣка снятыхъ Севастьяновымъ Аѳонскихъ рукописей, состава, формата и т. п. Напр. Аѳонскія Евангелія: №№ 7 (51) и 9 (57), писанныя древнимъ уставнымъ письмомъ, авторъ относитъ, 1-е къ XI, 2-е къ XII в. (стр. 249 и 254). При описаніи Ватопедскаго Осьмикнижія, невѣрно обозначивъ форматъ ея 8-кой (стр. 193), авторъ въ видѣ упрека художественному значенію кодекса, далѣе говоритъ о крошечныхъ фигурахъ, о мелочной отдѣлкѣ, о сокращеніи рисунковъ и т. п., Между тѣмъ, какъ можно было видѣть изъ вышеуказ. книги архим. Антонина, а также и изъ приложеннаго къ фотографіямъ снимка съ листа Осьмикнижія въ подлинную величину рукописи, форматъ ея не въ 8-ку, а въ большой листъ, и слѣд. о крошечныхъ фигурахъ, о сокращеніи и проч. распространяться не слѣдовало. Вообще, Севастьяновскому собранію фотографій съ Аѳонскихъ миніатюръ, которое въ связи съ другими Севастьяновскими коллекціями, какъ многіе надѣялись, должно было въ области изученія Византійскаго искусства составить цѣлую эпоху, на Руси не особенно посчастливилось, и кромѣ вышепоименованнаго очерка Ѳ. И. Буслаева указать не на что. Задача, принятая на себя г. Кондаковымъ, казалось, должна была для этого собранія составить своего рода праздникъ. Никѣмъ подробно не обслѣдованное, оно, казалось, должно было привлечь все вниманіе молодаго ученаго и, конечно, могло дать ему свѣжій матеріалъ для

4 (537). **Снимки съ 25-ти греческихъ актовъ,** принадлежащихъ Аѳонскимъ монастырямъ: Русскому, св. Павла, Иверскому, Зографу, Хиландарскому и Филоѳееву.

Реэстръ греческихъ, а вмѣстѣ и славянскихъ актовъ, хранящихся въ Аѳонскихъ монастыряхъ, въ первый разъ былъ составленъ и изданъ извѣстнымъ нашимъ путешественникомъ по востоку, архим. (нынѣ епископомъ) Порфиріемъ, въ Журналѣ Мин. Народ. Просв., 1847, LV, 23—74 и 169—197. Этотъ реэстръ, съ дополненіями изъ Авраамовича (Описаніе древн. србски у Светои гори, у Београду, 1847) и съ нѣкоторыми, неважными впрочемъ, исправленіями, въ общемъ хронолог. порядкѣ былъ изданъ потомъ въ нѣмецкомъ переводѣ, I. Миллеромъ, въ Slav. Biblioth. von Fr. Miklosich, Wien, 1851, I, 147—199. П. И. Севастьяновъ, во время своей Археологической экспедиціи на Аѳонъ въ 1859—1860 г., открылъ и снялъ фотографіей значительное количество новыхъ актовъ, какъ греческихъ, такъ и славянскихъ, бывшихъ прежде неизвѣстными, при чемъ всѣмъ снятымъ имъ актамъ составилъ полный реэстръ, расположенный по монастырямъ, гдѣ они хранятся въ настоящее время. Этимъ реэстромъ воспользовался издатель Ватопедской рукописи Птоломеевой географіи, Vict. Langlois, который, на основаніи Севастьяновскаго и вышеупомянутыхъ прежнихъ реэстровъ, составилъ общій реэстръ Аѳонскихъ актовъ, въ настоящее время самый полный, и напечаталъ его въ изданіи: Le Mont Athos et ses monastères, Paris, 1867, p. 31—96, а также и при изданіи: Geographie de Ptolémée. Но еще прежде Langlois, краткій реэстръ снятыхъ Севастьяновымъ актовъ былъ обнародованъ въ Catalogue des manuscrits grecs de la Bibliothèque imp. publique, St.-Pétersbourg, 1864, стр. 90—93. Свѣдѣнія о греческихъ, а равно и о славянскихъ Аѳонскихъ актахъ, кромѣ того, находятся: въ Путешествіи по востоку В. Барскаго (1-е изд., Спб., 1778) г.; въ Путешествіи по Европейской Турціи, В. И. Григоровича (Казань 1848 г., 2-е изд., М., 1877 г.); въ Замѣткахъ поклонника св. горы, архим. Антонина (Кіевъ

новыхъ выводовъ. Но этого не случилось: нашъ авторъ отнесся къ Аѳонскимъ миніатюрамъ, равно какъ и къ миніатюрамъ рукописей Московской Синодальной Библіотеки и другихъ русскихъ библіотекъ, слишкомъ небрежно, и видимо заботился о томъ лишь, что бы подвести отечественные матеріалы (и то далеко не всѣ), подъ готовыя рубрики и тезисы своей книги, составленные на основаніи рукописей библіотекъ европейскихъ.

1864); въ Обзорѣ Аѳонскихъ древностей К. П. Дмитріева-Петковича (Зап. Ак. Н. 1865 г., VI, Прилож.); въ разныхъ статьяхъ объ Аѳонскихъ монаст., архим. Леонида и проч. Наконецъ, спеціальное обозрѣніе тѣхъ же актовъ, по Севастьяновскимъ снимкамъ, имѣющимся въ Имп. Публ. Библіотекѣ и въ Моск. Публ. Музеѣ, см. въ сочиненіи Т. Флоринскаго: Аѳонскіе акты и фотогр. снимки съ нихъ въ собраніяхъ П. И. Севастьянова, Спб., 1880 *).

Судя по реэстрамъ и записямъ Севастьянова, а также по имѣющейся въ Музеяхъ, при Севастьяновскихъ снимкахъ, коллекціи фотографическихъ негативовъ, — всѣхъ греческихъ актовъ было снято Севастьяновымъ ок. 100. Но къ сожалѣнію, принадлежавшій къ его собственному собранію, полный экземпляръ греческихъ актовъ былъ имъ переданъ кому то для изслѣдованія и для изданія, и наслѣдникамъ его возвращенъ не былъ. Отъ этого принадлежащая Музеямъ коллекція снимковъ, которая составлена нами изъ дублетовъ и дефектовъ, очень неполна, и при томъ нѣкоторые акты только въ отрывкахъ. Въ составъ ея входятъ:

I. Акты Русскаго Пантелеимонова монастыря.

Актовъ этого мон., обнимающихъ періодъ времени съ 1030 по 1758 г., въ Музейной коллекціи 15. Всѣ они входятъ въ составъ греч. отдѣла Актовъ Русс. Аѳ. Пант. мон. (Кіевъ, 1873 г.), подъ №№-ми: 1—6, 8, 9, 22, 23, 25, 33, 34 35 и 37.

II. Мон. св. Павла.

1 (Сев. 2) 6893 (1385) г. Παραδοτήριον ἔγγραφον, Николая Пагаси Балдуина. См. Указат. Порфир. стр. 61, Милл. 167, Langl. 69.

2 (7). 6909 (1401) г. Запись о монастырскихъ земляхъ, за подписью епископа Ериссы, Ѳеодосія. См. у Langlois тамъ же.

3 (3). 6913 (1405), іюня, инд. 13. Хрисовулъ импер. Іоанна Палеолога II. См. Порфирія 50, Миллера 169, Langlois. 69, Петк. 38, Флор. 48.

*) Считаемъ неизлишнимъ прибавить къ этому, что о собраніи Севастьяновскихъ снимковъ съ Аѳонскихъ рукописей, а въ томъ числѣ и съ актовъ, поступившемъ въ Имп. Публ. Библіотеку, кромѣ вышеупомянутаго полнаго перечня ихъ въ Каталогѣ греч. рукописей, было заявлено немедленно въ Отчетѣ Библіотеки за 1862 г. (стр. 18—21); а о собраніи, поступившемъ въ 1874 г. въ Музеи, въ Отчетѣ Музеевъ за 1873—1875 г. (стр. 2 и 12—14). Поэтому жалобы г. Флоринскаго (стр. 18, 36 и въ др. мѣстахъ. Сл. Ж. М. Н Пр., 1860, авг., 356), будто бы Севастьяновское собраніе до 1880 г. «было затеряно, забыто, находилось подъ покрышкой неизвѣстности» и проч., слѣдуетъ признать недоразумѣніемъ.

III. Иверскаго монастыря.

1 (2)) 6490 (982) г. Іюня. Сдѣлка Іоанна Ивира о землѣ, — съ позднѣйшею Глаголическою подписью. См. Порфир. въ Указ. 56—57 и въ Изв. Археолог. Общ., V, 13—19; И. И. Срезневскаго въ томъ же изд., III, 4—8; Милл. 148, Антонина 62—64, Langl. 36, Флор. 47. Сл. Срезн., Др. глагол. памятн. Спб., 1866, 8—15.

3 (3). 6818 (1309) дек. Ἀφιερωτήριον γραμμα Георгія Кандостефано. Порфир. 59, Милл. 156, Langl. 39.

IV. Зографскаго мон.

1 (15). 6488 (980), авг. Купчая крѣпость, съ позднѣйшею славянскою Кирилловскою подписью Зографскаго игумена Макарія. Langl. 62, Флор. 38. Напеч. въ Чтен. Общ. ист. и древн., 1873, 1, съ приложеніемъ двухъ литографированныхъ снимковъ,— съ оргинала и копіи.

2 (18). 6559 (1051). Запись Протата о монаст. земляхъ. Langl. 62.

3 (4). 6797 (1289) г., авг., инд. 2. Хрисовулъ импер. Андроника II. Порфир. 44, Григор. 73, Милл. 155, Langl. 62, Флор. 36.

4 (8). 6850 (1342) г., генв., инд. 10. Хрисовулъ импер. Іоанна Палеолога I. Порфир. 46, Милл. 159, Langl. 63, Флорин. 37.

V. Хиландарскаго мон.

6822 (1314) г. Хрисовулъ импер. Андроника II (отрывокъ). Langl. 57, Флор. 43.

Въ разсматриваемомъ портфелѣ, кромѣ того, находится тетрадь съ 8-ю снимками съ турецкихъ актовъ, на 8 л.

Б. Съ славянскихъ рукописей.

1 (1482). Полный фотографическій **снимокъ съ Зографскаго** Глаголическаго **Четвероевангелія**, писаннаго на пергаменѣ, въ XI в., съ позднѣйшими (XIII в.) Глаголическими и Кирилловскими дополненіями, въ 4-ку, на 304 л.

Въ настоящее время подлинникъ этой драгоцѣнной рукописи принадлежитъ Императорской Публичной Библіотекѣ, куда она поступила въ 1860 г. Текстъ этого Евангелія, въ 1-й разъ описаннаго В. Григоровичемъ въ его Путешествіи по Европеской Турціи (стр. 67—70), въ послѣднее время, за исключеніемъ Кирилловскихъ прибавленій (Синаксаря), изданъ, въ Кирилловской транскриціи, вполнѣ проф. И. В. Ягичемъ (Berolini, 1879). Къ изданію присоединено обширное предисловіе, съ подробнымъ описаніемъ па-

мятника и съ указаніемъ прежнихъ о немъ изслѣдованій: И. И. Срезневскаго, В. Ганки и другихъ. См. гл. XII—XIII.

2 (1483). **Сборникъ фотографій** съ отрывковъ изъ 27-ми **славянскихъ рукописей,** на пергаменѣ и бумагѣ, XII—XVIII в., а также изъ славянскихъ старопечатныхъ книгъ, принадлежащихъ Аѳонскимъ монастырямъ: Хиландарю, Зографу, Руссику и другимъ.

1 (по Севаст. реэстр. № 15). Изъ Хиландарскаго пергам. Евангелія, писаннаго для кн. Мирослава (1180—1199), крупнымъ уст., въ два столбца, съ изящными, раскрашенными красками и золотомъ, большими заглавными литерами и заставками, 3 (по реэстру Севаст. 4) л. Описаніе этого Евангелія и извлеченія изъ него см. въ Замѣткахъ архим. Антонина, 309—315, и въ Свѣд. о малоизвѣстныхъ памятникахъ, И. И. Срезневскаго, подъ № XLVI. Сл. также: Петковича, Обз. Аѳонскихъ древностей, 58, и архим. Леонида, Серб. книгохранилища на Аѳон. горѣ (въ Чтен. Общ. ист., 1875), стр. 4. О Мирославѣ сл. Е. Е. Голубинскаго, Оч. ист. слав. церквей, М, 1871, 578.

2 (23). Изъ Иверскаго пергаменнаго Евангелія, полууст. Болгарскаго письма, въ 4-ку, XII—XIII в., 9 (17) л.

Образецъ языка и правописанія рукописи: **И бывшоу Іс҃оу въ Виѳани в домоу Симона прокаженаго и вьзлежѫщоу ѥмоу. приде жена имѫщи стьклѣницѫ бл҃говонна мира и скроушьши стьклѣницѫ вьзлиꙗ на главѫ емоу. Бѣхѫ же дроузы негодоуѭще к себѣ гл҃ѫще. чесо ради бы мироу семоу гыбѣль.** Сл. Петковича 15—16.

3 (24). Изъ пергаменнаго Евангелія, принадлежащаго типикарницѣ (келліи св. Саввы, въ Кареѣ), Сербскаго уставнаго письма, XIII—XIV в., съ фигурными раскрашенными заглавными буквами, въ л., 5 (8) л. См. архим. Антон. 131, Григ. 28—29 и архим. Леон. 78—79.

4—8 (8, 11, 14, 27 и 28). Изъ пяти Евангелій, принадлежащихъ разнымъ Аѳонскимъ монастырямъ, на бумагѣ, XV и XVI в., замѣчательныхъ по орнаментамъ и изображеніямъ Евангелистовъ,— всего 20 (21) л.

9—10 (10 и 12). Изъ двухъ бумажныхъ Евангелій Зографскаго монастыря, 1544 и 1562 г., съ красивыми заставками и заглавными буквами, 7 (9) л.

11 (25). Изъ Зографскаго пергаменнаго Апостола, писаннаго полууст., при Болгарскомъ царѣ Александрѣ, по повелѣнію Младена, въ 6867 (1359) г., 1 (4) л. Приписка писца:

Бе҃ великы, Бе҃ млрдїи .... сп҃си и помл҃оуи раба своего, многогрѣшнаго, младена. послоужившаго ти ѹгодно бъ вѣцѣ семь. и неѡслабно троудившаса вь всѣко дѣло дх҃овно. Въспоминаꙗ бѫдщихь бл҃гь наслаждениѥ. и пакы маловрѣменнаго сего прѣхожденїа. Того рад подвизаꙗса, повелѣ прѣложити сиꙗ книгѫ гл҃емѫꙗ ап҃ль праѯн. рекше дѣанїа и посланїа ст҃хь ап҃ль хв҃ѣхь. иже вьселенѫꙗ просвѣтишѫ, и приведошѫ ѿ тмы кь свѣтоу. Въ памѧ и вь вѣчни пон своимь родителемь, и на славословїе Бж҃їе. Тогда прѣдрьжаше скѹфтро цр҃тва Бльгарскаго прѣстола. бл҃говѣрни и хо҃любиви и самодрьжавнїи, їѡ҃ Алеѯандрь цр҃ь. Лѣтоу сѫщоу тогда текѫщоу. ҂ѕ҃ѡ҃ѯ҃з҃. ендиктиѡнь, гг҃. грѣшни и непотребни и много....

12 (13). Изъ Зографской пергаменной Псалтири, Болгарскаго письма, съ фигурными загл. литерами, XIII—XIV в., 1 (3) л.

Образецъ языка и правописанія:

Ѱаломь. Двд҃въ. р҃ ·:·
Мл҃ть и сѫд поѫ тебѣ Гн҃ ·:·
Вьспоѫ и разоумѣѫ вь пѫти непороунѣ ·:·
Когда придеши кь мнѣ ·:·
Прѣхождахь бъ незлоби срц҃а моего посрѣд дома моего ·:·
Не прѣдлагахь прѣд ѡч҃нма моима ·:·
Вещи законопрѣстѫпныѭ.
Творѧщее законопрѣстѫпление вьзненавидѣхь ·:·
Не прилп҃е мнѣ ср҃це лѫкавно ·:·

13 (5). Литургія Василія Великаго, Хиландарскаго мон., на пергаменномъ свиткѣ, Сербскаго полууст. письма, XIV в., съ фигурными заглавными литерами, на 14 л. Сл. Опис. Хил. мон. архим. Леонида (въ Чт. Общ. ист., 1867 г.) 127. Начало оборвано.

Извлеченіе изъ текста:

Помени гн҃ бл҃гоучьстивыхь и вѣрныхь цр҃ь нашихь. ихже ѡправдаль ѥси цр҃твовати на земли. ѡроужиѥмь истиннымь ѡроужиѥмь бл҃говолениꙗ вѣнчаннхь. ѡсѣни надь главою ихь вь дн҃ь брани. оутврьди ихь вь цр҃тв. покори имь все поганьскиѥ ѥзыкы. хотещеѥ бранемь.... помени гн҃ архиеп҃па нашего. им҃е. ѥгоже дароуи ст҃ымь своимь цр҃квамь вь мирѣ цѣла чт҃ьна здрава дльгодн҃ьствоующа. и правещаа слово твоѥѥ истиныи.... Бл҃гвеи бл҃гвещеѥ те гн҃. и ѡсвщ҃аи на те оуповающеѥ. сп҃си люди своѥ и бл҃гв҃и достоꙗниѥ своѥ. и испльнѥниѥ цр҃кве ткоѥѥ схрани. ст҃ии любещеѥ бл҃голѣпиѥ домоу твоѥго. тыѥ вьспрослави бж҃твь-

ною твоєю силою. и не ѡстави на оупвающихь на те. мирь мирови твоѥмоу дароуи цк҃вамь твоимь и сщеньникомь. кралю нашемоу имⷭ҇е. воѥмь и всѣмь людемь твоимь.

14 (1). Литургія Іоанна Златоуста. Пергаменный свитокъ, Зографскаго монастыря, Болгарскаго полууст. письма, XIV в., на 30 л. Заглавіе: **Бж҃твнаа слꙋ҃ба стыⷯ литꙋргіѧ, дїа́кѡнскаа кꙋ́р їєѵѳꙋмїа патрїа́рха трьновьскаго.** Нач. **Єгда хѡ́щеть ї҆ере́и бж҃тъвнѫѧ съвръшати слоу́жбѫ.** Замѣтка Севастьянова на оберткѣ снимковъ: „Длина свитка 3 метра 48 сантиметровъ. Письмо на обѣихъ сторонахъ. Во многихъ мѣстахъ пергаменъ подмоченъ, чернила исчезли и остались только углубленія отъ пера“. Л. 21. **Пакы възглашаеть дїакѡ҃ и҆мѧре҃. прѣо҆сщ҃енномоу и҆ вселенскомоу патрїархоу** (слова, начиная съ имярекъ, зачеркнуты) **Єѵѳꙋ́мїоу прѣо҆сщ҃енномоу а҆рхїепи-** (на полѣ повторено: **Єѵѳимїоу**) **скопоу вели́кааго града Тръ́нова и҆ въсѣмь Блъ́гарѡм патрїа́рхоу. и҆ о҆ прино́сѧщомь ст҃ыѧ да́ры гв҃и Бо҃у нашемоу. и҆ о҆ въсемь сщ҃енничьскомь чинѣ и о҆ спс҃ени. о҆ дръжавѣ. о҆ побѣдѣ. о҆ прѣбывани бл҃гоучьстивомоу и҆ хрⷭ҇толюбивомоу цр҃ю на́шемꙋ і҆ѡа́ноу Ши́шманоу. и҆ бл҃гоучьсти-** (на полѣ повторено: **'Іоанн.. ш...**) **вѣи цр҃ици е҆го Марїи. о҆ подспѣшени и҆ оу́крѣплени хрⷭ҇толю́бивым вѡем҃. о҆ и҆збавлени плѣнены. о҆ спс҃ени прѣдьстоѫщих людеи, и҆ о҆ въсѣх и҆ за вьсѧ:- Аще ли нѣ҃ патрїа́рха, стоить на мѣ́стѣ и҆деже пръ́вѣе рѣ́хѡм. и҆ поминаеть и҆гоумена и҆ всѧ бра́тїѧ...**

Рукопись снята вполнѣ, въ двухъ видахъ: въ настоящую величину на 30 л., и въ уменьшенномъ видѣ на 24 л. См. замѣчанія объ ней у архим. Антонина, 329.

15 (21). Отрывокъ изъ Требника (?) съ чтеніями изъ Евангелія и Апостола, Сербскаго письма, XV в., на 3 (4) л. Филоѳеева мон.

16 (3). Чинъ рукоположенія діакона и пресвитера, Серб. уст., XIV в., на пергам. свиткѣ, на 5 л. Хиланд. монаст. Сл. Антон. 315.

17 (4). Изъ Зографской праздничной Минеи за цѣлый годъ, на пергаменѣ, въ 4-ку, полууст. Болгарскаго письма, XIII в., въ 8-ку, на 9 л. Описаніе этой рукописи и извлеченія изъ нея см. у арх. Антонина, 330—334; у И. И. Срезневскаго въ Памятникахъ юсоваго письма, 120—123 и 344—347, и въ Свѣдѣніяхъ и зам. о малоизв. пам., подъ № LXVIII, гдѣ напечатанъ снимокъ № 4. Сл. архим. Леонид. Слав.-Серб. книгохран., 52—78.

18 (20). Изъ Хиландарскаго пергаменнаго Стихираря на крюковыхъ нотахъ, въ 4-ку, XII в., 2 (17) л. Сл. Петков. 57 (№ 10). Правописаніе Русское. **Господи. къ таиньствоу неиздреченьноу. твоѥго строительства. недоклѣющи. сыноу зеведѣовоу ма.... прошааше. временьнааго цесарьстиꙗ чьсть. своима даровати чадома. нъ за тоу чашю съмьртьноу обѣщалъ ѥси. пити дроугомъ своимъ. ѡле чаша преже сего питиꙗ. самъ глаголааше. грѣховъ оцѣщениѥ....**

19 (22). Изъ службы св. вмч. Пантелеимону на слав. и греч. языкѣ, XV в., 4 (10) л. Подлинникъ принадл. мон. Руссику. Сл. рукоп. Моск. Публ. Муз. изъ собр. Григоровича, № 1728 (46).

20 (7). Изъ Сербскаго Синодика, съ приписками на греческомъ языкѣ, XVI—XVII в., мон. св. Павла, 6 (10) л. Изъ нихъ на одномъ списокъ Сербскихъ деспотовъ: Георгія, Ирины, Георгія, Стефана и т. д. См. арх. Леонида, Славяно-серб. книгохран., 41—44.

21 (16). Изъ Зографскаго Синодика, XVI—XVII в., 1 (6) л.

22 (9). Изъ книги Василія Великаго о постничествѣ, Болгарскаго письма, 1367 (6875) г., въ 4-ку, 1 (3) л. Зографскаго мон. См. Оч. пут. Григор., 65 (№ 31).

23 (2). Уставъ св. Саввы, перваго архіеп. Сербскаго, данный имъ Хиландарскому мон., на перг., Сербскаго письма, XIII в., въ 8-ку, на 38 (40) л. Рукопись принадлежитъ Хиландарскому монастырю и снята вполнѣ. Напеч. по Севастьяновскому снимку архим. Леонидомъ въ Гласникѣ Српског уч. друштва, 1868 г., кн. VII, св. XXIV, 166—230. Сл. Слав.-серб. книгохран., 6, и Прибавл. къ Твор. св. отецъ, 1849 г., т. VIII, 252.

24 (26). Уставъ преп. Саввы, собственноручно имъ писанный для Карейской келліи (типикарницы), въ 1199 г., на перг. свиткѣ, 5 л. Изданъ Петковичемъ въ его Обзорѣ Аѳон. древностей, 7—10, и архим. Леонидомъ въ Оп. Хиланд. лавры, 133—136.

25 (17). Изъ Хиландарскаго пергаменнаго житія св. Саввы Сербскаго, 1336 г., 5 (20) л. Сл. Григор. 29, Антонина 312, Петков. 56; Леонида Опис. Хиланд. лавры, 16.

26 (18). Изъ Хиландарскаго Сборника, заключающаго въ себѣ, между прочимъ, Лѣтопись Конст. Манассіи, 36 (50) л. Въ рукописи читается позднѣйшая (XVIII в.) приписка о написаніи ея въ 1353 г. Но судя по почерку, рукопись писана не ранѣе XVI—XVII в. Сл. Леонида Опис. Хиланд. лавры, 114—116.

27 (6). Изъ Сборника монастыря Руссика, съ миніатюрами

западнаго стиля, XVII—XVIII в., 7 (8) л. Сл. статью Архим. Порфирія въ Дух. Бес. 1859 г., № 33.

Перечень Аѳонскихъ славянскихъ рукописей, изъ которыхъ отрывки сняты Севастьяновымъ, составленный такъ же на основаніи его реэстровъ, былъ напечатанъ въ вышеназванномъ изданіи Langlois: Le mont Athos, Paris, 1867, p. 193—195. Разсматриваемый экземпляръ снимковъ, какъ и снимковъ съ рукописей и актовъ Греческихъ, такъ же неполонъ. Какъ можно видѣть изъ вышеприведенныхъ отмѣтокъ о наличномъ количествѣ фотографическихъ листковъ въ каждомъ №, и числѣ снимковъ, значащихся по реэстрамъ Севастьянова, въ 1-мъ №, вм. 4-хъ снимковъ, 3; во 2-мъ, вмѣсто 17-ти, 9; въ 3-мъ, вмѣсто 8-ми, 5-ть и т. д. Всего въ исчисленныхъ тетрадяхъ, по реэстрамъ Севастьянова, должно быть до 300 снимковъ, между тѣмъ въ нашемъ экземплярѣ ихъ только ок. 200.

Въ разсматриваемомъ портфелѣ кромѣ того находится собраніе снимковъ съ отрывковъ изъ славянскихъ старопечатныхъ книгъ, именно: изъ Венеціанскихъ изданій Служебника: 1519 и 1554 г.; изъ Бѣлградскаго Евангелія 1552 г.; изъ Венеціанской Псалтири 1569 г., и изъ нѣкоторыхъ изданій Русскихъ типографій: Виленскаго Евангелія 1575 г., Кутеинскаго изданія Діоптры 1654 г. и др., — всего ок. 50 листковъ.

3 (1484). **Собраніе снимковъ съ актовъ Аѳонскихъ монастырей:** Руссика, Есфигмена, св. Павла, Зографа, Хиландаря и Костамонита, на Славянскомъ, Русскомъ и Молдавскомъ языкахъ, числомъ 100 №№-въ. Около 250 л.

I. Русскаго Пантелеимонова монастыря.

15-ть Сербскихъ и семь Угровлах. актовъ. Между послѣдними три на слав. и 4 на молдав. языкѣ. Кромѣ упоминанія въ извѣстныхъ реэстрахъ Аѳонскихъ актовъ: архим. Порфирія, Авраамовича и друг., изданы по снимкамъ Севастьянова: 1) Архим. Леонидомъ и докт. Я. Шафарикомъ въ Гласникѣ ученаго Срп. друштва, 1868 г., кн. VII (св. XXIV), стр. 231—295. 2) Въ актахъ Русс. Пантел. мон., Кіевъ, 1873 г., подъ №№: 47—61, 68—70, 76, 79 и 81.

II. Есфигменова мон.

6938 (1429) г., сент. 11. Хрисовулъ сербскаго деспота Гюрга Бранковича о дачѣ Есфигменову мон. ежегодно 50-ти литръ серебра. Въ началѣ, двѣ трети акта заняты изображеніями деспота

Гюрга и его семейства. Самый актъ на пергам., а изображенія на бумагѣ. Сл. Порфир. Указ. Аѳон. актовъ (Ж. М. н. пр. 1847 г., т. LV), 175; Миллера Verzeichniss der in den Athosklöstern aufbewahrten urkunden (Mikl. Slaw. Bibl., I), 172; Миклошича Monum. serb., № 304; Langlois, Le mont Athos, Paris, 1867, 76. Текстъ документа и описаніе изображеній, съ прилож. снимка, см. въ Описаніи древностій Србски у Светой гори, Д. Авраамовича, у Београду, 1847, 54—55 и XII. Лучшее изданіе акта см. въ Обз. Аѳон. древн. К. П. Дмитріева-Петковича (Уч. Зап. Ак. Н., 1865, VI, Прил.), 2—4. Тамъ же подробное описаніе изображеній. Документъ снятъ въ двухъ видахъ: въ уменьшенномъ видѣ, на одномъ листѣ, и въ натуральную величину, на 3-хъ л.

III. Монастыря св. Павла.

1 (Севаст. 2). 6909 (1400) г., нояб. Копія съ записи Протата о предоставленіи монастырю келіи, за подписью епископа Ерисскаго Ѳеодосія. Нач. „Иже въ Христѣ покрывѣннии животъ“. См. Т. Флоринскаго, Аѳон. мон. акты, 49.

2 (1). 6918 (1409) г., ноября 3. Копія съ записи Протата о предоставленіи монастырю келіи Сотиріоть, за подписью прота, Симеона Іеромон. и друг. Нач. „...Игумень иже въ камени обитѣли“. См. Флорин. 48.

3 (4). Октября 14, 6919 (1410) г. Копія съ Хрисовула господина Гюрга, госпожи Мары и господина Лазаря на владѣніе селомъ Кузьминымъ. Сл. Авраам. 75. Нач. „Учини милость господинь Гюргъ“.

4 (3 и 5). Ноября 15, 6928 (1419) г. Двѣ копіи (2-й экз. на перг.) съ Хрисовула господина Гюрга и супруги его Ирины Котакузины на владѣніе селами. Нач. „Иже отъ небитья вь битие вса приведіи“. См. Путеш. по Европ. Турціи В. Григоровича, 25; Порфир. 175, Авраам. 75, Милл. 170; Mikl. Monum. Serb., № 261; Langl. 95, Петк. 38. У всѣхъ выставленъ 6922 годъ. Во второй копіи цифра 8 какъ будто переправлена на 2; но въ первой копіи 6928 годъ написанъ ясно. Сл. Флоринскаго, 49.

5 (9). Сент. 4, 6943 (1434) г. Дарственная запись монаха Савватія попу Богдану на владѣніе половиною церкви и половиною кучи, на перг. Нач. „Въ име отца... да есть вь сведніе вьсакому человѣку“. Сл. Петк. 39.

6 (6). Генв. 19, 6946 (1438) г. Купчая крѣпость на продажу, монастырю св. Павла, куки Радосавой, женой Радонемирковича, на перг. Сл. Петк. 40 (означенъ 1402 г.).

7 (7). Прежде 1456 г. Хрисовулъ деспота Гюрга, утверждающій за мон. св. Павла село, подаренное ему челникомъ Радичемъ, на перг., съ печатью. Нач. „Понеже вьсакому словесному естеству“. Сл. Петк. 39.

8 (11). Прежде 1456 г. Данная калугерицы Макрины. Нач. „По милости Божіей и господина Гюрга“. На перг., съ печатью. Сл. Авраам. 75.

9 (10). Сент. 6, 6965 (1456) г. Хрисовулъ деспота Гюрга и сына его, деспота Лазаря, Градчанскому митрополиту Венедикту, на владѣніе церквами и селами, на перг., съ печатью. См. Авраам. 75 и Петк. 39. У Миллера и Langlois (p. 95) ошибочно озн. 6-мъ дек. 6966 г.

10 (8). 28 генв., 7009 г. Христовулъ жупановъ: Барбула Бана, Данчула Комиса и Радула, на перг. Нач. „Въ законѣ повелѣ Господь Богъ“. См. Порфир. 176 и Авраамовича 75. То же у Миллера 175 и Langl. 96. Сл. Петк. 40.

IV. Монастыря Зографскаго.

1 (2). Февр. 2, 6750.. (1240..) г. Христовулъ Іоанна Калимана Асѣня, «царя и самодержца всѣмъ Болгаромъ и Грекомъ», на пергаменѣ, съ золотою печатью, — въ двухъ снимкахъ. В. И. Григоровичъ, на основаніи признаковъ языка и правописанія, признаетъ этотъ актъ подложнымъ и позднѣйшимъ. То же подтвержается новостію почерка (не ранѣе XV в.) и противорѣчіями въ содержаніи Хрисовула: въ немъ упоминаются между прочимъ архіепископъ Макарій и сынъ Калимана, Михаилъ. У Авраамовича (82), Порфирія (180), Григоровича (71, № 2), Миллера (154) и Langlois (91), разсматриваемый актъ означаетъ 6700 г. Но кромѣ цифръ: ҂ѕ҃. ҂ѱ. во 2-мъ снимкѣ ясно можно прочесть цифру: н҃. Далѣе слѣдуетъ еще цифра, которой разобрать нельзя. Г. Флоринскій (34) принимаетъ эту цифру за 8 и означаетъ настоящій актъ 6758-мъ г.; но такое чтеніе едва ли вѣрно.

2 (3). 6795 (1287) г. Хрисовулъ Андроника, „царя Константина града“, на перг., съ золотою печатью. Авраам. 82, Григор. 72, Langl. 91 (означ., по реэстру Севаст., 6700-мъ г.). Сл. актъ слѣдующій далѣе.

3 (1). 6427—6879 (919—1371) г. Хрисовулъ съ позднѣйшими подписями: Греческаго импер. Льва Премудраго, Болгарскаго царя Іоанна Терновскаго, Сербскаго царя Стефана Душана и деспота Іоанна Углеша, на пергаменѣ, съ золотой печатью. Сл. Авраам.

81, Порфирія 179, Григор. 71 (№ 1), Миллера 147, Антон. 332, Langl. 91, Флор. 32—34. Арх. Порфирій называетъ этотъ актъ сомнительнымъ; по отзыву Григоровича, „содержаніе его весьма мало заключаетъ подлиннаго“. По удостовѣренію архим. Антонина, въ самомъ монастырѣ придаютъ этому акту значеніе только „памятной замѣтки монастыря“.

Всѣ названные три акта, судя по почерку, не ранѣе XV в. и повидимому сфабрикованы одной и той же рукой. Изъ нихъ 1-й и 3-й, съ приложеніемъ примѣчаній и Рус. перевода, напечатаны Априловымъ въ его изданіи: Болгарскія граматы, Одесса, 1848, 1—50. Списки съ тѣхъ же грамотъ, снятые собственноручно В. И. Григоровичемъ см. въ его бумагахъ, въ рукописи Моск. публ. Муз., № 1858.

4 (4). 6850 (1342) г., инд. 10. Хрисовулъ Болгарскаго царя Іоанна Александра, на перг. См. Авраам. 82, Григоров. 71, Милл. 158, Langl. 91, Флор. 35. Напеч. вполнѣ въ Истор. обозрѣніи Аѳон. слав. обителей, архим. Леонида (Херс. Эпарх. Вѣд. 1866—1867 г.), 365—368, и въ Свѣд. и зам. о малоизв. пам., И. И. Срезневскаго, № LXXI, 24—28 (съ фотографіи). Списокъ съ подлинника — въ бумагахъ Григоровича, № 1858.

5 (6). Марта 25, 7159 (1651) г. Хрисовулъ Молдавскаго воеводы, Іѡ. Василія, съ печатью. См. Порфир. 187, Милл. 183, Langl. 92. Сл. архим. Леонида, Обозр. Аѳон. слав. обит., 86—88.

6 (5). Генв. 30, 7206 (1698) г. Хрисовулъ Молдавскаго воеводы, Іѡ Антіоха Константина, съ печатью. Порфир. 188 (съ означ. 7207 г.); Langl. 92. Напеч. (съ пропускомъ начала и конца) архим. Леонидомъ тамъ же, 88—90.

V. Хиландарскаго монастыря.

1 (13). 1234—1240 г. Хрисовулъ Сербскаго царя Стефана Владислава, данный монастырю св. Богородицы у Быстрицы, на владѣніе землями, съ приписаннымъ внизу подтвержденіемъ Стефана Уроша, — на пергаменѣ, съ печатью. Сл. Порфир. 169, Милл. 196, Миклошича Monum. Serb. № 34, Langl. 85, Флор. 26. У послѣдняго приведены извлеченія изъ акта.

2 (3). 1240—1262 г. Хрисовулъ Стефана Уроша I, данный монастырю апостоловъ Петра и Павла на владѣніе селами, при архіеп. сербскомъ Арсеніи, за подписью царя Стефана и архіепископа,—на перг., съ печатью. Начало и извлеченіе у Флор., 22—23. Сл. выше, копію Вл. И. Ламанскаго, стр. 77.

3 (1). 1240—1272 г. Хрисовулъ Стефана Уроша I, утверждающій за Хиландарскимъ монастыремъ келію св. Петке въ Ускольской странѣ, въ Тморани, на пергаменѣ. Нач. «Понеже обрѣте». Сл. Григоровича, въ Путешествіи по Евр. Турціи, описаніе Хиланд. актовъ, № 7; Флор. 22, и выше, коп. Лам. на стр. 77.

4 (8). 1240—1272 г. Хрисовулъ Стефана Уроша I, на перг., съ печатью. Сл. Григор. описаніе Хиланд. актовъ, № 10, и Флор. 25.

5 (33). Генв. 6800 (1292) г. Хрисовулъ Императора Андроника I. Позднѣйшая копія, на пергаменѣ. Сл. Григоровича № 3, Флор. 30. Послѣ цифры: 800, никакого пробѣла, „для внесенія еще одной, тѣмъ менѣе двухъ цифръ“, какъ предполагаетъ г. Флоринскій, не оставлено, а слѣдуетъ четыре точки, въ видѣ креста. Напечатанъ вполнѣ въ Описаніи Хиландарской лавры архим. Леонида (Чт. Моск. Общ. ист. и древн., 1867 г., IV), 18.

6 (25). 1293—1302 г. Хрисовулъ Стефана Милутина Уроша II, на перг., съ печатью. Напеч. у Авраамовича подъ № 6, откуда перепечатанъ Миклошичемъ, въ Monum. Serb., № 62. Сл. Флорин. 28.

7 (30 и 2). 1293—1321 г. Хрисовулъ Стефана Уроша II, въ двухъ экземплярахъ, изъ коихъ каждый на пергаменѣ и съ печатью. Второй списокъ (№ 2) неполный. Сл. Григоровича № 2. Первая, бо́льшая половина этого Хрисовола буквально сходна съ предыдущимъ; извлеченіе изъ второй половины (начиная со словъ: пршьдьшимь къ мнѣ) напечатано архим. Леонидомъ въ Описаніи Хиланд. лавры, 29—31. Сл. выше копію Лам., стр. 77.

8 (17). 6810 (1302) г. Хрисовулъ Стефана Уроша II, на пергам., съ золотою печатью. Изданъ Авраамовичемъ, подъ № 2; Миклошичемъ, подъ № 73, и архим. Леонидомъ тамъ же, на стр. 23—24.

9 (26). 6826 (1318) г., индикта 4. Хрисовулъ Стефана Уроша II, на перг., съ печатью. Напеч. архим. Леонидомъ тамъ же, 42—47.

10 (16). Прежде 1321 г. Хрисовулъ Стефана Уроша II, данный при Хиландарскомъ игуменѣ Арсеніи, съ печатью. Нач. «Къ тебѣ Богу матери царици». Сл. Григоровича № 13, Флор. 27.

11 (6). Ок. 1321—1323 г. Хрисовулъ Стефана Уроша III, данный при Сербскомъ архіеп. Никодимѣ, на бумагѣ, съ печатью, безъ начала. Описаніе и извлеченіе см. у Григоровича подъ № 4. При снимкѣ находится и окончаніе документа, которое, во время путешествія Григоровича, было затеряно. У Флоринск. 24. Сл. выше, стр. 77.

12 (10). Февр. 8-го, 6835 (1327) г. Хрисовулъ Стефана Уроша III, Дечанскаго, на перг., съ печатью. Сл. Григор. 16, Флор. 25.

13 (29). Февр. 8-го, 6835 (1327) г. Хрисовулъ Стефана Уроша III, на перг. Большею частію буквально то же самое, что̀ и въ предыдущемъ актѣ, но съ сокращеніями (въ особенности во 2-й половинѣ) и безъ печати. Сл. Флор. 30.

14 (24). Іюля 9-го, 6835 (1327) г. Хрисовулъ Стефана Уроша III, на перг., съ печатью. Изданъ вполнѣ Авраамовичемъ подъ № 8 и Миклошичемъ подъ № 82. Сл. извлеченіе у архим. Леонида, 55.

15 (20). Мая 6-го, 6844 (1336) г. Хрисовулъ Стефана Душана, на владѣніе селами, на пергам., съ печатью. Сл. Langl. 85 и Флор. 27. У послѣдняго, по настоящему снимку, приведены извлеченія изъ акта.

16 (27). Апр. 20-го, 6851 (1343) г. Хрисовулъ Стефана Душана, на перг., съ печатью. Сл. Langl. 85. Извлеченіе см. у Флор., 29. Послѣдняя цифра въ означеніи года несомнѣнно ѳ, а не ѕ.

17 (11). 6852 (1344) г., индикт. 1. Хрисовулъ Стефана Душана, на перг., съ печатью. Сл. Григор. № 23. Напечатанъ вполнѣ г. Флоринскимъ, 63—65.

18 (7). Генв. 1-го, 6853 (1345) г. Хрисовулъ Стефана Душана, на перг., съ печатью. Сл. Григор. № 49; Langl. 86. Напечатанъ вполнѣ г. Флоринскимъ, 66—68.

19 (15). Марта 28-го, 6853 (1345) г. Хрисовулъ Стефана Душана, на перг., съ печ. Сл. Григор. № 24 и архим. Леон., Оп. Хил. лавры, 69. Напечатанъ г. Флоринскимъ, 68—69.

20 (38). 1336—1347 г. Хрисовулъ Стефана Душана, на перг. Безъ конца. Изд. Авраамовичемъ подъ № 5, Миклошичемъ подъ № 111 и (въ извлеченіи) архим. Леонидомъ, 65. Сл. Григор. № 43, Флор. 32.

21 (5). Прежде 1347 г. Хрисовулъ, данный Стефаномъ Душаномъ пресв. Богородицѣ Хтѣтовской. Писанъ на перг., въ два столбца, съ печатью. Извлеченія изъ него см. у Флор., 23—24. Сл. выше копію Лам., стр. 77.

22 (23). Дек. 1, 6856 (1347) г. Хрисовулъ Болгарскаго царя Іѡ. Александра Никольскому монастырю въ Орѣховѣ, на перг., съ печатью. Сл. Порфир. 180, Григор. 39, Милл. 160, Langl. 86, Петк. 61—62, Флор. 29—30. Напечатанъ, по списку В. И. Григоровича, Шафарикомъ, въ Okázky občanského písemnictví, v Praze, 1870, 96, и потомъ, по фотогр. снимку, И. И. Срезновскимъ въ Свѣд. и зам.,

№ LXXXI, 31—34. Списокъ Григоровича сохранился въ его бумагахъ. См. Рук. Муз., № 1858.

23 (37). 6856 (1348) г., инд. 1. Хрисовулъ Стефана Душана, на пергаменѣ. Напеч. Авраамовичемъ, подъ № 10; Миклошичемъ подъ № 117, и арх. Леонид., стр. 59.

24 (19). 6858 (1350) г., инд. 3. Хрисовулъ Ст. Душана. Какъ и слѣд. далѣе №№ 26—28, писанъ скороп. Молдавскаго почерка,— съ печатью. Нач. «Изволениемь Божиемь». Сл. Langl. 86 и 90 и Флорин. 27.

25 (14). 6862 (1354). Хрисовулъ Стефана Душана. Сл. Langl. 86. Напеч. г. Флоринскимъ, 70—71.

26 (23). Мая 2, 1355 г. Хрисовулъ Стефана Душана, данный Хиланд. монастырю при Серб. патріархѣ Саввѣ (IV), на перг., съ печ. См. Григор. № 38. Напечатанъ г. Флоринскимъ, 73—76. Сл. выше, стр. 77.

27 (32). Іюня 6863 (1355) г., инд. 8. Хрисовулъ Стефана Душана. См. Порфир. 172, Григор. № 21, Милл. 162, Langl. 87. Напечатанъ г. Флоринскимъ, 71—72.

28 (4). 6873 (1365) г., марта 11. Хрисовулъ Ст. Уроша V, съ печатью. Изданъ Авраамовичемъ подъ № 13 и потомъ перепечатанъ Миклошичемъ, подъ № 153. Сл. Леонида, Опис. Хил. лавры 71, и выше стр. 77.

29 (9). Прежде 1367 г. Хрисовулъ Грьгура и Влька, сыновей великаго севастократора Бранка, господина граду Охриду, данный при Стефанѣ Урошѣ. На перг., съ печатью. Сл. Григор. № 33, Флорин. 25.

30 (34). 6887 (1379) г. Хрисовулъ Сербской царицы Евдокіи и сына ея Константина, на перг. Напеч. у Авраам. подъ № 14, и у Миклош. подъ № 182. Сл. извл. у архим. Леон., 76.

31 (22). 6888 (1380) г., инд. 2. Хрисовулъ князя Стефана Лазаря, съ печатью. Напеч. архим. Леонидомъ, 78—79. Сл. Миклош. № 185.

32 (18). 1389—1405 г. Хрисовулъ монахини Евгеніи и сыновей ея, Стефана и Влка. Напеч. у Авраам. подъ № 19 и у Миклош. подъ № 147. Сл. Григор. № 48, архим. Леон. 82 и выше, стр. 77.

33 (21). Іюня 8, 6919 (1411) г. Хрисовулъ Сербскаго деспота Стефана Лазаревича, на пергам. См. Авраам. № 17, Миклош. № 494 и архим. Леонида 86.

34 (12). 1405—1427 г. Хрисовулъ того же деспота, на пергам. См. Авраам. № 16, Миклош. № 289 и архим. Леонида 85.

35 (31). Іюля 10, 6931 (1423) г. Хрисовулъ кесаря Углеши, „господаря серблемъ и подунавію“, на перг. Сл. Григор. № 31 и Флор. 30. Нач. „Понеже убо всечестнѣйшия“... Означеніе года и подпись— позднѣйшаго времени.

36 (35). XIV в. Перепись земель и доходовъ церкви Божіей матери Хтѣтовской. Заглавіе см. у Григоровича подъ № 41; начало у Флор., 30.

37 (36). XV в. Роспись доходовъ Хиландарскаго монастыря, на перг. См. Порфир. 179 и Григоровича № 37. Начало и конецъ у Флорин., 30—31.

38 (19). Грамота старцевъ Хиландарскаго монастыря къ ц. Іоанну IV. Издана С. Полаузовымъ, въ Сѣверной Пчелѣ и отд. оттискомъ, въ 1861 г.

VI. Монастыря Костамонита.

1 (3). 6937 (1429) г., инд. 7. Хрисовулъ деспота Гюрга Бранковича великому чельнику Радичу, на перг. См. Порфир. 175, Авраам. 81, Григор. 74, Милл. 172, Langl. 80. Нач. „Благоволеніемъ отца“.

2 (5). 6938 (1430) г., инд. 8. Того же деспота чельнику Радичу другой Хрисовулъ, на перг., съ печатью. См. Порфир., Авраам., Григор., Милл. и Langl., тамъ же. Нач. „Мною царіе царьствуютъ“.

3 (2). 6939 (1431) г., инд. 9. Данная чельника Радича съ предоставленіемъ Костамон. монастырю 20 литръ ежегоднаго дохода. Нач. „Въ име отца... да есть вь свѣденіе вьсакому“. Аврам. 81, Миллера 173.

4 (4). 6941 (1433) г., мая 22, инд. 11. Другая данная того же Радича Костамонитскому мон. Порф. 175, Аврам. 81, Милл. 173, Langl. 80. Нач. „Господи вьзлюбихъ благолѣпіе дому твоего“.

5 (1). 7001 (1693) г. Хрисовулъ Молдавскаго воеводы Петра. Сл. Порф. 183, Григор. 74, Langl. 80. Нач. „Въ имѣ отца и сына“...

Русскіе акты:

I. Монастыря Руссика пять документовъ, — съ 1591 по 1690 г. Вошли въ составъ Сборника актовъ Аѳон. Пантел. мон., гдѣ напечатаны, подъ №№: 62—66.

II. Мон. св. Павла. 1754 г., мая 13. Жалованная грамота монастырю Императрицы Елизаветы Петровны.

III. Мон. Фолоѳея: а) Ноября 25, 7150 (1641) г. Грамота ц. Михаила Ѳеодоровича. Сл. Порфир. 195. б) Мая 1, 1707 г. Грамота Іоанна Максимовича, архіепископа Черниговскаго.

IV. Иверскаго монастыря: а) Мая 19, 7177 (1669) г. Грамота ц. Алексѣя Михайловича. Сл. Порфир. 194. б) Марта 14, 1707 г. Грамота Петра Великаго.

V. Ватопедскаго монастыря: а) Сент. 7097 (1588) г. Грамота ц. Ѳедора Ивановича. Сл. Порфир. 194. б) Генв. 11, 7134 (1626) г. — Ц. Михаила Ѳеодоровича. Порфир., 195. в) Марта 10, 7164 (1656) г. — Ц. Алексѣя Михайловича. См. Порфир. тамъ же (ошибкой означ. 7163 г.). г) Марта 16, 7196 (1688) г. — Царей Іоанна и Петра Алексѣевичей и царевны Софіи. См. Порфир. тамъ же.

4 (1486). **Сборникъ фотографическихъ снимковъ** съ славянскихъ рукописей: а) Воскресенскаго Новоіерусалимскаго монастыря, б) Троицко-Сергіевой лавры, — всего съ 15-ти рукописей, на 20 л.

А. Воскресенскаго монастыря.

1. Изъ пергаменнаго, такъ называемаго Юрьевскаго Евангелія, 1119—1128 г. Сл. Опис. рукописей Воскр. мон., архим. Амфилохія, М., 1875 г., № 1.

2—3. Изъ двухъ пергам. Евангелій, XIV в. См. Амфил., № 2 и 3.

4. Изъ пергаменной Псалтири, XIII—XIV в. См. тамъ же, № 6.

5. Изъ пергаменнаго Служебника 1380 г. Тамъ же, № 7.

6. Изъ Евангелія на бомбицынѣ, XIV—XV в. См. тамъ же, бумажныя рук., № 1.

7. Изъ нотной линейной рукописи 1652 г. См. тамъ же, № 39.

8. Изъ лѣтописца, писаннаго рукою (?) патр. Никона. См. тамъ же, № 135.

Б. Троицко-Сергіевой лавры.

1. Изъ пергаменнаго нотнаго Кондакаря, XII в. См. Описаніе слав. рукоп. Троицко-Сергіевой лавры, іеромон. Арсенія, Москва, 1878 г., № 23.

2. Изъ пергаменной рукописи, содержащей въ себѣ житіе Нифонта, 1222 г. См. тамъ же, № 35.

3. Изъ Мѣрила праведнаго, на пергам., XIV в. Тамъ же, № 15.

4. Изъ рукописи твореній Исаака Сирина, 1431 г. Тамъ же, № 175.

5. Изъ рукописи толковыхъ Пророковъ, по списку Упиря Лихаго, XV в. Тамъ же, № 63.

6—7. Изъ двухъ нотныхъ рукописей, XVI и XVII в.

IV. БУМАГИ П. И. СЕВАСТЬЯНОВА.

1 (2338). **Оффиціальныя бумаги** по службѣ и по сношеніямъ Севастьянова съ разными административными учрежденіями и лицами, съ 1834 по 1864 г., въ листъ и въ 4-ку, на 300 л.

Изъ этихъ бумагъ, между прочимъ, оказывается, что П. И. Севастьяновъ, по окончаніи курса въ Московскомъ Университетѣ со степенью кандидата нравственно-политическихъ наукъ, съ 11-го авг. 1831 по сент. 1840 и съ ноября 1843 по 1851 г. находился на государственной службѣ: до 1840 г. — по Министерству юстиціи, — въ Перми, Тифлисѣ и С.-Петербургѣ, а потомъ, съ 1843 г., по Военному министерству. 24 сент. 1851 г. онъ вышелъ въ отставку и затѣмъ остальные годы жизни, а также 1841—1842 годы, провелъ бо́льшею частію въ путешествіяхъ по Европѣ и Востоку. Между другими бумагами возбуждаютъ особенный интересъ документы, относящіеся къ устроенной Севастьяновымъ въ 1859—1860 г. археологической экспедиціи на Аѳонъ, и въ томъ числѣ инструкціи, данныя Севастьянову по этому поводу отъ Археографической Коммиссіи и отъ Императорской Академіи Художествъ. Здѣсь же находятся дипломы, выданные Севастьянову на званіе почетнаго и дѣйствительнаго члена отъ разныхъ ученыхъ и художественныхъ обществъ и учрежденій. Очеркъ біографіи Севастьянова (П. А. Безсонова) и его научныхъ археологическихъ трудовъ см. въ Соврем. Лѣтоп. Русс. Вѣстн. 1867 г., № 14.

2 (2339). **Семейная переписка** Севастьянова, — письма къ нему отъ его отца, матери, братьевъ и другихъ родныхъ, съ 1829 по 1865 г. Четыре связки, въ 8-ку, изъ коихъ въ каждой отъ 400 до 500 писемъ.

Здѣсь же переписка родныхъ Севастьянова между собою.

3 (2340). **Письма къ Севастьянову отъ его друзей и знакомыхъ,** — въ томъ числѣ ученыхъ и художниковъ, русскихъ и иностранныхъ, съ 1830-хъ гг. по 1865-й годъ. Три связки, въ 8-ку и въ 4-ку. Всего ок. 2000 писемъ.

Въ составъ названнаго №, между прочимъ, входятъ письма: архимандритовъ Антонина и Амфилохія, А. Н. Бахметевой, П. А. Безсонова, М. П. Боткина, Верковича, А. Гильфердинга, А. В. Головнина, Я. К. Грота, Дестуниса, Дидрона, Дубельта, Жиля, А. Жуковскаго, А. Ивановскаго, Н. В. Исакова, Н. В. Калачева, гр. М. А. Корфа, А. А. Куника, Лябарта, И. Мартынова, Минцлофа, Монмерка, А. Н. Муравьева, Мюральта, К. Н. Невоструева, А. С. Норова, кн. Вл. Ѳ. Одоевскаго, архим. Палладія, М. П. Погодина, Д. В. Полѣнова, архим. (нынѣ епископа) Порфирія, протоіерея Д. В. Разумовскаго, С. А. Соболевскаго, Д. П. Сонцова, В. В. Стасова, гравера Сѣрякова, А. И. Тимофеева, Вл. П. Титова, гр. А. С. Уварова, Т. И. Филиппова, Шевырева, Уманца и мн. др.

4 (2341). **Письма къ Севастьянову отъ настоятелей и иноковъ Аѳонскихъ монастырей:** Русскаго Пантелеимонова, Новорусскаго Андреевскаго (скита), Зографскаго мон., скита Богородицы, монастырей: Хиландарскаго, Пантократорова, Ватопедскаго, Иверскаго, Есфигменова и др. Всего до 200 писемъ, въ 4-ку и 8-ку. Относятся преимущественно къ 1857—1862 г.

Около трети писемъ на греческомъ языкѣ. Въ тетради по сношеніямъ съ Хиландарскимъ монастыремъ много писемъ отъ извѣстнаго болгарскаго дѣятеля, Миладинова.

5 (2342). **Письма самого Севастьянова,** — черновыя и отчасти бѣловыя, къ роднымъ и къ постороннимъ лицамъ, съ 1827 по 1865 г., числомъ до 250, въ 4-ку и въ 8-ку.

Между письмами къ роднымъ, которыя составляютъ большинство, особенный интересъ имѣютъ письма Севастьянова изъ перваго его заграничнаго путешествія въ 1840—1841 г. Изъ писемъ къ частнымъ и административнымъ лицамъ обращаютъ на себя вниманіе письма, относящіяся къ Аѳонской экспедиціи.

6 (2343). **Бумаги по фотографическимъ работамъ** Севастьянова, преимущественно 1857—1860 г., въ 4-ку и 8-ку. Ок. 600 л.

Наибо́льшую часть этихъ бумагъ составляютъ письма и счеты бывшихъ съ Севастьяновымъ на Аѳонѣ фотографовъ и художниковъ: Водена, Грановскаго, Зура, Клягеса, Леборна, Христофорова, Янсона и друг. Остальныя бумаги — счеты по фотографическимъ и художественнымъ заказамъ Севастьянова въ Парижѣ, Вѣнѣ, Петербургѣ; счеты по археологической Аѳонской экспедиціи вообще и разныя записи и замѣтки по фотографическимъ работамъ въ техническомъ отношеніи.

7 (2344). **Опись имущества Севастьянова,** въ 8-ку, на 580 л.

Сюда входятъ:

1. Опись имущества въ тѣсномъ смыслѣ этого слова: платья, мебели, посуды и проч. Здѣсь же: домашнія иконы, портреты, картины, альбомы, золотыя и серебряныя вещи, служебные и денежные документы и т. п.

2. Краткая опись принадлежавшаго Севастьянову собранія древностей: древнія иконы, церковная утварь, египетскія древности, греческія и славянскія рукописи и проч. Сл. далѣе № 10.

3. Реестры принадлежавшихъ Севастьянову фотографическихъ снимкомъ съ Аѳонскихъ и другихъ древностей,— съ планомъ размѣщенія ихъ въ Румянцевскомъ музеѣ. Черновые, неполные. Сл. далѣе, № 8.

4. Отрывки изъ описи, составленной Севастьяновымъ, систематической христіанской иконографіи: въ гравюрахъ, фотограф. снимкахъ, рисункахъ и проч. Сл. Отч. Моск. Публ. и Румянц. Муз. за 1873—1875 г., 97—98.

5. Каталогъ библіотеки Севастьянова.

8 (2345). **Опись** сдѣланныхъ Севастьяновымъ фотографическихъ и другихъ **снимковъ съ Аѳонскихъ древностей** и рукописей, писанная имъ собственноручно, на почтовой бумагѣ, въ л., на 452 л.

Состоитъ изъ 2-хъ частей: въ 1-й древности вещественныя, во 2-й письменные памятники. 1-я часть представляетъ три отдѣла: иконы, церковная утварь и архитектурные чертежи. Въ составъ 1-го отдѣла входяхъ иконописныя изображенія: а) на стѣнахъ, б) на доскахъ, в) въ рукописяхъ, г) иконы мозаичныя, д) эмалированныя, е) шитыя, ж) выпуклыя и рѣзныя. Самыя иконы въ названныхъ рубрикахъ расположены частью въ систематическомъ, частью въ алфавитномъ порядкѣ, съ означеніемъ на поляхъ Аѳон-

скихъ монастырей, гдѣ онѣ находятся. Въ концѣ общій сводный реестръ иконныхъ изображеній изъ всѣхъ названныхъ рубрикъ. Къ сожалѣнію разсматриваемая часть описи сохранилась не вполнѣ, и многое изъ нея утрачено. Полные реестры этого отдѣла см. въ слѣд. далѣе №. Во 2-мъ отдѣлѣ — опись снимковъ съ Аѳонской церковной утвари: лампадъ, подсвѣчниковъ, крестовъ, панагій и т. д. Въ 3-мъ отдѣлѣ — снимки съ архитектурныхъ чертежей и плановъ, расположенные по монастырямъ. Въ первыхъ четырехъ рубрикахъ 1-го отдѣла иконныя изображенія, за немногими исключеніями, описаны кратко, большею частію только по названіямъ сюжетовъ. Остальныя иконы (мозаичныя, шитыя и проч.), а также древніе предметы послѣднихъ двухъ отдѣловъ, описаны съ бо́льшею или меньшею подробностію.

Вторая часть разсматриваемой описи содержитъ въ себѣ болѣе или менѣе подробное описаніе снимковъ: а) съ Аѳонскихъ греческихъ и славянскихъ рукописей, б) съ греческихъ, славянскихъ и другихъ актовъ и находящихся при нихъ печатей, в) съ славянскихъ старопечатныхъ книгъ. Что̀ особенно важно въ этой части описи для будущихъ изслѣдователей Севастьяновскаго собранія, это — обозначеніе сюжетовъ находящихся въ рукописяхъ миніатюръ, сдѣланное составителемъ собранія, очевидно, при помощи знатока дѣла (вѣроятно, архим. Антонина), а также обозначеніе подлинной величины рукописей, мѣста ихъ нахожденія, матеріала, на которомъ онѣ писаны, и т. п. Къ сожалѣнію, вѣка снятыхъ Севастьяновымъ рукописей въ описи опредѣлены далеко не вездѣ съ надлежащею точностію и вѣрностію. Не всегда также точно обозначены содержаніе и составъ рукописей въ данныхъ имъ названіяхъ. Послѣдніе два недостатка изъ разсматриваемой части описи перешли и въ приложенные въ концѣ ея краткіе реестры, въ реестры подъ № 9-мъ, а также въ вышеупомянутые реестры Аѳонскихъ, сфотографированныхъ Севастьяновымъ, рукописей, V. Langlois и въ наши ученыя изслѣдованія и изданія: Н. П. Кондакова, В. А. Прохорова и друг. (сл. выше, стр. 87—88). Гораздо съ бо́льшею точностію и тщательностію описаны Севастьяновымъ оригиналы снятыхъ имъ Аѳонскихъ актовъ: кромѣ обозначенія названія, а часто и содержанія актовъ, времени ихъ написанія, подлинной величины, матеріала и проч., въ Севастьяновской описи часто приведены и начальныя слова подлинниковъ, находящіяся въ концѣ ихъ подписи, описаны приложенныя къ актамъ печати

и т. п. Какъ выше (стр. 89) было замѣчено, изъ этого отдѣла описи почти все существенное и важное извлечено въ общіе реестры Аѳонскихъ актовъ, изданные V. Langlois, въ Le mont Athos.

Сверхъ того, въ разсматриваемой описи находятся: 1) въ 1-ой ея части особые краткіе реестры фотографическихъ снимковъ Севастьянова съ Аѳонскихъ древностей, изготовленныхъ имъ въ первое его археологическое путешествіе по Аѳону, въ 1857—1858 г.; 2) въ концѣ 2-ой части — извлеченные изъ нея краткіе реестры Аѳонскихъ рукописей, съ означеніемъ лишь числа снимковъ съ каждой рукописи, безъ поименованія сюжетовъ находящихся въ нихъ миніатюръ. Сл. слѣд. далѣе №.

9 (2346). **Реестры** фотографическихъ и другихъ **снимковъ** Севастьянова съ Аѳонскихъ древностей и въ томъ числѣ съ миніатюръ въ Аѳонскихъ рукописяхъ, представленные имъ вмѣстѣ со снимками въ Императорскую Академію Художествъ, при отчетѣ Аѳонской экспедиціи, въ 1861 г., въ л., на 430 л.

Въ составъ этого №-ра входятъ:

1. Отчетъ Аѳонской экспедиціи, представленный Севастьяновымъ президенту Академіи Художествъ, Ея Высочеству, великой княгинѣ Маріи Николаевнѣ, съ приложеніемъ (въ 3-хъ спискахъ) краткаго описанія работъ экспедиціи съ мая 1859 по сент. 1860 г. Извлеченіе изъ этого отчета см. въ Соврем. лѣтописи Русскаго Вѣстника за 1861 г., № 1.

2. Реестры представленныхъ Севастьяновымъ въ Академію Художествъ снимковъ съ Аѳонскихъ древностей, по отдѣламъ: иконописи, церковной утвари и архитектуры. Какъ и въ предыдущей описи (№ 8), отдѣлъ иконописи подраздѣленъ на 7 рубрикъ. Но первыя двѣ рубрики (иконы на стѣнахъ и на доскахъ) расположены здѣсь въ другомъ порядкѣ, чѣмъ въ названной описи, именно, входящія въ ихъ составъ иконы распредѣлены по монастырямъ. Есть такъ же разности въ распредѣленіи предметовъ и въ другихъ рубрикахъ и отдѣлахъ. Кромѣ того между обоими реестрами есть много разностей и по самому составу ихъ: въ разсматриваемыхъ реестрахъ, особенно по отдѣлу миніатюръ, оказывается много №№, которыхъ въ предыдущей описи совсѣмъ нѣтъ; равнымъ образомъ въ послѣдней встрѣчаются снимки, которыхъ въ настоящихъ реестрахъ не оказывается. Наконецъ, въ предыдушей описи, особенно

въ отдѣлѣ церковной утвари, многіе №№ описаны гораздо подробнѣй, чѣмъ въ настоящихъ реестрахъ.

3. Черновые, собственноручные реестры Севастьянова, служившіе для предыдущихъ оригиналомъ. Сохранились не въ полномъ составѣ.

4. Краткіе реестры (въ 2-хъ спискахъ, изъ коихъ одинъ собственноручный Севастьянова) собранія снимковъ съ Аѳонскихъ рукописей, съ означеніемъ названія ихъ, времени написанія и числа снимковъ и миніатюръ, но безъ указанія ихъ сюжетовъ. См. такіе же реестры въ концѣ 2-ой части описи № 8.

5. Отрывки изъ черновыхъ работъ Севастьянова по составленію предыдущихъ реестровъ, а также и отчета Аѳонской экспедиціи.

Здѣсь же находится: 6. Реестръ снимковъ съ Аѳонской иконописи, на почтовой бумагѣ, въ 8-ку, на 123 л. Сл. предыдущіе реестры и 1-ю часть описи № 8. Первыя двѣ рубрики здѣсь слѣдуютъ тому же порядку, въ какомъ расположены иконы въ предыдущихъ реестрахъ; остальныя же согласны съ первою частью описи № 8. Какъ и въ послѣдней, въ концѣ настоящаго реестра приложенъ сводный реестръ иконъ безъ различія способовъ ихъ начертанія. Въ этомъ послѣднемъ реестрѣ многіе №№ описаны еще съ бо́льшею подробностію, чѣмъ въ названной описи (№ 8).

10 (2347). **Ученыя работы** Севастьянова по описанію Аѳонскихъ древностей, собственнаго собранія и проч., въ л., на 258 л.

1. Собственноручный очеркъ археологическихъ работъ Севастьянова на Аѳонѣ въ 1857 г., на русскомъ языкѣ и въ французскомъ переводѣ. Послѣдній въ нѣсколькихъ редакціяхъ. При этомъ извлеченіе изъ французскаго текста, читанное въ Французской Академіи.

2. Подробное описаніе церковной завѣсы (катапетазмы), подаренной царемъ Іоанномъ Васильевичемъ Аѳонскому Хиландарскому монастырю въ 1556 г.

3. Реестры рукописей Аѳонскихъ монастырей: св. Павла и Хиландарскаго.

4. Реестры рукописей, старопечатныхъ книгъ и иконъ, принадлежавшихъ самому Севастьянову. Сл. выше, № 7.

5. Собственноручныя статьи Севастьянова: а) о Римскихъ катакомбахъ; б) о пароходствѣ на Аѳонѣ.

Здѣсь же находятся: а) реклама о Севастьяновскомъ собраніи,

М. П. Погодина; б) записка о Зографскомъ глаголическомъ евангеліи, И. И. Срезневскаго; в) оффиціальныя бумаги, относящіяся къ Нѣмецкому и другимъ Молдаво-Влахійскимъ монастырямъ, къ Аѳонскому Костамонитскому монастырю и проч.

11 (2348). **Работы по описанію Іерусалима,** въ л., на 259 л.

1. Объясненіе рельефнаго плана Іерусалима, въ двухъ спискахъ, изъ коихъ одинъ бѣловой, другой — черновой, собственноручный Севастьянова.

2. Матеріалы для топографическаго описанія Іерусалима, — собственноручные переводы и выписки Севастьянова изъ сочиненій, по этому предмету: Риттера, Тоблера, Норова и друг.

3. Описаніе Іерусалима, безъ заглавія и безъ имени автора, въ 6-ти главахъ, безъ конца. Переводъ сочиненія К. Риттера.

4. Четыре плана Іерусалима, — три печатные и одинъ черченный самимъ Севастьяновымъ.

12 (2349). **П. И. Севастьянова, проектъ плана образованія Русскаго Историческаго Музея,** въ 8-ку, на 222 л.

Въ составъ названнаго проекта входятъ слѣдующіе отдѣлы: 1) Рельефныя карты Россіи. 2) Портреты Русскихъ государей и замѣчательнѣйшихъ русскихъ дѣятелей на поприщахъ: государственномъ, военномъ, литературномъ, художественномъ и т. д. 3) Картины съ изображеніями замѣчательнѣйшихъ событій Русской исторіи. 4) Планы городовъ, крѣпостей, церквей, монастырей и проч. 5) Модели сохранившихся памятниковъ: архитектурныхъ, скульптурныхъ, кургановъ и проч. 6) Рисунки знаменъ, флаговъ, гербовъ, одеждъ, утвари. 7) Слѣпки съ монетъ, медалей, печатей, оружія и проч. 8) Манекены русскихъ народныхъ костюмовъ. 9) Таблицы народонаселенія, этнографическія, вѣроисповѣдныя, военныхъ силъ, торговли, промышленности. 10) Памятники письменности. 11) Библіографія: собраніе книгъ о Россіи на всѣхъ языкахъ, собраніе рисунковъ и каталогъ книгъ русскаго отдѣленія Императорской Публичной Библіотеки. Каждый изъ исчисленныхъ отдѣловъ проекта раздѣленъ на нѣсколько отдѣловъ по вѣкамъ, начиная съ VIII-го вѣка до XIX-го, съ указаніемъ въ каждой рубрикѣ предназначенныхъ для нея памятниковъ, которые по предположеніямъ составителя проекта должны были войти въ составъ музея, — въ фотографіяхъ, чертежахъ, рисункахъ, слѣпкахъ и

отчасти въ оригиналахъ. Къ русскимъ памятникамъ для сравненія предположено присоединить и однородные съ ними славянскіе. Къ сожалѣнію, этотъ замѣчательный трудъ Севастьянова остался неоконченнымъ, и большая часть рубрикъ остались лишь съ одними заглавіями, безъ указанія памятниковъ. По отзыву П. А. Безсонова (Соврем. лѣт. 1866 г., № 14, стр. 8), названный проектъ былъ составленъ Севастьяновымъ по поводу сдѣланнаго ему генералъ-губернаторомъ Кауфманомъ предложенія принять въ свое завѣдываніе обновленный Виленскій музей. На 1-мъ заглавномъ листѣ проэкта рукою Севастьянова означено: «Парижъ, 1865 г. окт.».

13 (2350). **Дорожныя записки Севастьянова** во время 1-го его путешествія по Европѣ, въ **1840—1841 г.**, на почтовой бумагѣ, въ 8-ку, на 185 л.

Судя по приложенному къ запискамъ маршруту, Севастьяновъ переѣхалъ русскую границу 25 мая 1840 г. и возвратился въ Россію въ концѣ августа 1841 г., посѣтивши Германію, Швейцарію, Италію, Францію и Англію, при чемъ всего больше времени оставался въ Парижѣ, гдѣ прожилъ около 5-ти мѣсяцевъ. Записки ведены не изо дня въ день, а часто съ большими пропусками. Уже въ этихъ раннихъ запискахъ въ путешественникѣ сказывается будущій археологъ. Среди другихъ предметовъ, обращавшихъ на себя его вниманіе, онъ часто останавливается на осмотрѣнныхъ имъ памятникахъ искусствъ и древностей.

14 (2351). **Дневныя записки и замѣтки** Севастьянова за **1847** (янв. — апрѣль), **1848 и 1849 гг.**, въ 16-ю и 8-ю д., на 428 стр.

Писаны мельчайшимъ почти невозможнымъ для чтенія почеркомъ на печатныхъ памятныхъ книжкахъ, съ оставленными для этого пробѣлами. За исключеніемъ 1848 г., ведены изо-дня въ день; но отличаются крайнею сжатостію и отрывочностію.

15 (2352). **Памятныя записки** и замѣтки Севастьянова за **1851—1855 г.** Шесть книжекъ на почтовой бумагѣ, въ 8-ку, на 682 л.

Ведены въ однихъ книжкахъ съ записями прихода и расхода. Въ составъ названныхъ книжекъ входятъ и записки 2-го заграничнаго путешествія Севастьянова, — съ дек. 1851 по ноябрь 1853 г. Въ эту поѣздку, кромѣ Германіи, Франціи, Италіи, Испаніи и Англіи, путешественникъ въ 1852 г. посѣтилъ Египетъ, Палестину, Малую Азію, Грецію и вмѣстѣ съ тѣмъ Аѳонъ, а въ 1853 г. — Тунисъ и Алжиръ.

16 (2353). **Дорожныя записки** и замѣтки Севастьянова во время путешествія его по Европѣ, Египту, Палестинѣ и Греціи въ **1852 г.** Семь памятныхъ книжекъ въ 8-ку, заключающихъ въ себѣ ок. 600 листковъ.

Между записями, на особыхъ листкахъ, много карандашныхъ рисунковъ, осмотрѣнныхъ путешественникомъ, замѣчательныхъ мѣстностей, зданій, памятниковъ искусствъ и проч.

17 (2534). **Подробныя записки заграничнаго путешествія** Севастьянова **1852** и отчасти 1851 г., въ л., на 133 л., и при этомъ подробный маршрутъ его 2-го заграничнаго путешествія, 1851—1853 г., въ почтовый листъ, на 97 л.

Названныя записки главнымъ образомъ относятся къ путешествію Севастьянова въ 1852 г. по Египту, Палестинѣ, Италіи и Испаніи. Сравнительно съ предыдущими и слѣдующими далѣе записками, состоящими изъ отрывочныхъ замѣтокъ, отличаются значительною подробностію и литературною отдѣлкою. Какъ оказывается изъ сравненія съ предыдущими памятными книжками за тотъ же годъ, настоящія записки передѣланы изъ краткихъ замѣтокъ, писанныхъ во время самаго путешествія и подвергнутыхъ потомъ литературной обработкѣ. Къ сожалѣнію, разсматриваемыя записки не за каждый день, а съ большими пробѣлами, и за другіе годы подобныхъ записокъ между бумагами Севастьянова не оказывается совсѣмъ.

18 (2355). **Пять записныхъ книжекъ** заграничнаго путешествія Севастьянова въ **1853 г.**, въ 8-ку, — до 500 листковъ.

Въ 1-ой книжкѣ — путешествіе въ Африку, во 2-й — въ Англію, Шотландію и Ирландію, въ остальныхъ книжкахъ — путешествіе по Германіи. Какъ и въ запискахъ № 16, очень много рисунковъ и чертежей.

19 (2356). **Десять записныхъ книжекъ** Севастьянова, за **1856—1857 г.**, въ 8-ку, ок. 500 листковъ.

Въ книжкахъ №№ 4—6 — дневникъ поѣздки, въ маѣ и іюнѣ 1856 г.,

по Финляндіи; въ книжкахъ 7—10, между прочимъ, записки и замѣтки объ археологическихъ розысканіяхъ путешественника на Аѳонѣ, съ мая по августъ 1857 г. Въ послѣднихъ двухъ книжкахъ очень много, относящихся къ Аѳону, преимущественно археологическихъ рисунковъ. Въ первой половинѣ 7-го №—техническія записи по фотографическимъ работамъ.

20 (2357). **Записныя книжки** Севастьянова **1858—1859 г.** и отрывки изъ записей и замѣтокъ 1860, 1861 и 1863 г. Всего ок. 450 листковъ, въ 8-ку.

Главный интересъ этихъ книжекъ, какъ и предыдущихъ, это — отношеніе ихъ къ Аѳонскимъ археологическимъ разысканіямъ и работамъ Севастьянова, которыя, при сильной поддержкѣ, оказанной ему со стороны Правительства, съ 1859 г. приняли, какъ извѣстно, болѣе обширные размѣры и болѣе правильную организацію. Въ 1858 г. Севастьяновъ пробылъ на Аѳонѣ съ апрѣля по августъ; въ 1859 г. — съ іюля до конца года и затѣмъ почти весь 1860 годъ.

21 (2358). **Отрывки изъ записныхъ книжекъ** и отдѣльные листки съ записями и замѣтками Севастьянова, 1846, 1848—1852, 1854, 1860 и неизвѣстныхъ годовъ, въ 8-ку, на 340 л.

Здѣсь же находятся: замѣтки о дорогахъ на Аѳонской горѣ отъ одного монастыря къ другому; выписки и замѣтки о предназначенныхъ для фотографированія [болѣе замѣчательныхъ, хранящихся въ разныхъ Аѳонскихъ монастыряхъ, памятниковъ, извлеченныя главныхъ образомъ изъ слѣдующаго далѣе (№ 26) неизданнаго сочиненія объ Аѳонскимъ древностяхъ, архим. Порфирія, а также перечни памятниковъ въ другихъ хранилищахъ, — русскихъ и иностранныхъ. Изъ вошедшихъ въ составъ настоящаго № памятныхъ записокъ въ болѣе цѣльномъ видѣ сохранился дневникъ путешествія Севастьянова по Финляндіи въ 1851 г.

22 (2359). **Десять альбомовъ** съ карандашными рисунками Севастьянова изъ его заграничнаго путешествія въ **1851—1853 г.**, въ малую 8-ку, на 445 л.

Въ составъ названныхъ альбомовъ, какъ и слѣдующихъ далѣе, входятъ: замѣчательнѣйшія видѣнныя путешественникомъ мѣстности, этнографическіе этюды, памятники архитектурные и археологическіе, портреты и проч. Мѣстности, къ которымъ относятся рисунки, обозначены въ самыхъ заглавіяхъ отдѣльныхъ альбомовъ: альбомы №№ 2—3. Грецiя, Аѳонъ и Турція. №№ 4—6. Іоническіе острова, Сицилія и Италія. №№ 7—8. Испанія и Марокко. № 9. Марсель, Алжиръ и Тунисъ. № 10. Англія, Ирландія и Шотландія. Часто встрѣчаются подписи и подъ отдѣльными рисунками, съ обозначеніемъ ихъ сюжетовъ.

23 (2360). **Три альбома** изъ путешествія Севастьянова по Европѣ и Востоку, въ **1852—1853 г.**, въ продолговатый листъ, 4-ку и большую 8-ку, на 132 л.

Около половины рисунковъ относятся къ Палестинѣ и Аѳону; остальные — къ путешествію по Германіи, Италіи, Франціи и проч.

24 (2361). **Три альбома** Севастьянова, **1856—1857 г.**, въ 8-ку, на 159 л.

Относятся къ путешествію Севастьянова по Финляндіи въ 1856 и къ заграничному путешествію 1857 г.

25 (2362). **Альбомъ** рисунковъ мѣстностей, видовъ, церквей и проч., находящихся въ Россіи, **1842—1860 г.**, въ 8-ку, на 190 л.

По своимъ сюжетамъ большинство рисунковъ относится преимущественно къ мѣсту родины Севастьянова, къ Краснослободскому уѣзду и селу Пертову, — гдѣ находилось имѣніе отца Севастьянова. Много также рисунковъ съ надписями: Касимовъ, Нижній-Новгородъ, Петербургъ и проч. Много рисунковъ раскрашенныхъ красками. Вообще въ этомъ послѣднемъ альбомѣ рисунки отдѣланы съ большою тщательностію.

26 (2363). **Архим. Порфирія, «Указанія русскимъ художникамъ** при посѣщеніи св. Аѳонской горы», 1858 г., въ л., на 249 стр.

Названный трудъ нашего почтеннаго археолога и археографа содержитъ въ себѣ: сначала очеркъ топографіи и исторіи Аѳонской горы, потомъ обозрѣніе замѣчательнѣйшихъ, въ разныхъ Аѳонскихъ монастыряхъ, памятниковъ: архитектуры, иконописи (на стѣнахъ, на доскахъ, въ миніатюрахъ рукописей и проч.), церковной утвари и т. д. На поляхъ много писанныхъ каранда-

шомъ замѣтокъ, принадлежащихъ, судя по почерку, И. И. Срезневскому. Есть замѣчанія, писанныя и самимъ Севастьяновымъ. Какъ выше (№ 21) было замѣчено, это сочиненіе преосвящ. Порфирія служило для Севастьянова едва ли не главнымъ руководствомъ при выборѣ для фотографированія Аѳонскихъ церковно-археологическихъ памятниковъ.

ОГЛАВЛЕНІЕ.

I. Греческія рукописи.

№№		Стр.
1.	Паремейникъ, IX—X в.	1
2.	Псалтирь, XII в.	2
3.	— XIV—XV в.	—
4.	— XV в.	3
5.	— 1547 г.	—
6.	Евангеліе — апракосъ, 1044 г.	—
7.	— — XI в.	—
8.	Четвероевангеліе, XI—XII в.	4
9.	Евангеліе—апракосъ, XII—XIII в.	—
10.	Четвероевангеліе XII—XIII в.	—
11.	Отрывокъ изъ Евангелія—апракосъ, XIII в.	—
12.	Евангеліе — апракосъ, XIII—XIV в.	—
13.	— — 1320 г.	—
14.	Чтенія изъ Евангелія и Апостола, XIV в.	5
15.	Евхологій, X—XI в.	—
16.	— XIV—XV в.	7
17.	— XV—XVII в.	—
18.	Литургія I. Златоуста, XVI в.	8
19.	Параклитикъ, XII—XIII в.	—
20.	— 1470—1476 г.	—
21.	Параклитикъ — Богородичникъ, 1235 г.	—
22.	Тріодь Постная, XIII—XIV в.	9
23.	— — 1460 г.	—
24.	Тріодь Цвѣтная, XIV в.	—
25.	Минея служебная, Сент. — Ноябрь, XII в.	—
26.	— — — — XII—XIII в.	—
27.	— — Дек. — Февраль, XIII в.	—
28.	— — — — XIV—XV в.	—
29.	— — Декабрь, 1421 г.	—
30.	— — Генварь, XIV—XV в.	10
31.	— — — XIV—XV в.	—
32.	— — Августъ, XII—XIII в.	—
33.	Минея Праздничная, XV—XVI в.	—
34.	Службы I. Предтечи, XV в.	—
35.	Уставъ церковный, XIII в.	11
36.	Мѣсяцесловъ, 1323 г.	12
37.	Часословъ, XII—XIII в.	13
38.	— XIII в.	—
39.	— XV в.	—

40. Часословъ, XV в. 13
41. — XVI в. ..... —
42. Канонникъ, XV в. ..... —
43. Нотный Стихирарь, XIII—XIV в. ..... —
44. — — XIV в. ..... —
45. — — 1766 г. 14
46. Нотный Аѳологіонъ, XVII—XVIII в. ..... —
47. — — XVIII в. ..... —
48. Доксастаріонъ нотный, 1807 г. ..... —
49. — — XVIII в. ..... —
50. Нотный сборникъ, XVIII в. ..... —
51. — — — ..... -
52. Нотный учебникъ, XVII в. ..... —
53. — — XVIII в. ..... —
54. Бесѣды I. Златоуста на кн. Бытія (отрывокъ), XI—XII в. ..... —
55. Толкованіе на Псалтирь (отр.), XIV—XV в. 15
56. Толкованіе на Евангелія, XIII в. ..... —
57. Слова Григорія Богослова, XI—XII в. 16
58. Слова Іоанна Златоустаго, XI—XII в. 17
59. Слова Ефрема Сирина, XII в. 18
60. Лѣствица Іоанна Лѣствичника, XII—XIII в. 20
61. Творенія I. Лѣствичника и главы Никиты Стифата, XIV—XV в. . —
62. Алфавитный Патерикъ, XI—XII в. 21
63. Синаксарь съ сент. по февр., XV в. 22
64. Сказаніе объ Іоаннѣ Богословѣ, XVI в. ..... —
65. Аѳан. Александрійскаго, житіе Антонія Великаго, XV—XVI в. ... 25
66. Торжественникъ, XII в. ..... —
67. Сборникъ похв. словъ на праздники, XIV—XV в. 26
68. Сборникъ словъ и житій, XV в. 27
69. Сборникъ съ описаніемъ Святыхъ мѣстъ, XVII в. 28
70. 26-ть отрывковъ изъ перг. рукописей, въ л., VI—XII в. 29
71. 15-ть пергам. отрывковъ, въ малый л., XI—XIII в. 30
72. 12-ть пергам. отрывковъ, въ 4-ку, IX—XIV в. 31
73. Отрывки изъ перг. рукоп., въ 8-ку, XII—XIII в. 32
74. Мелкіе пергам. фрагменты и обрѣзки, XI—XV в. ..... —
75. 12-ть отрывковъ, XIV—XVI в. ..... —
76. 8-мь отрывковъ, XV—XVII в. ..... —
77. 19-ть нотныхъ отрывковъ, XV—XVIII в. 33
Прибавленіе. 10-ть рукописей на лат. и на восточ. языкахъ. —

II. Славянскія рукописи.

1. Библейскія историческія книги, XV в. 34
2. Паремейникъ, 1511 г. 37
3. Отрывокъ изъ Псалтири, XIII в. ..... —
4. — — — XIV в. 38
5. Псалтирь, XIV—XV в. 39

6. Псалтирь съ возслѣдованіемъ, XV в. 39
7. — — — 40
8. Псалтирь, XV—XVI в. 41
9. Псалтирь съ мѣсяцесловомъ, XVI в. ..... —
10. Четвероевангеліе, XV в. ..... —
11. — XV—XVI в. 42
12. — XVI в. ..... —
13. — — — ..... —
14. — — — ..... —
15. Отрывокъ изъ Четвероевангелія, XVI в. ..... —
16. Отрывки изъ 3-хъ Евангелій, XVI в. ..... —
17. Чтенія изъ Евангелія и Апостола, XV в. 43
18. Служебникъ, XVI—XVII в. ..... —
19. Требникъ, XVI и XVII в. 44
20. Шестодневъ, XIV—XV в. 45
21. Отрывокъ изъ Октоиха, XV в. ..... —
22. Октоихъ особаго состава, XV в. ..... —
23. Тріодь Цвѣтная, XV в. 46
24. — — XV—XVI в. 47
25. Отрывокъ изъ Праздничной Минеи, XVI в. ..... —
26. Праздничныя службы на нотахъ, XVIII в. ..... —
27. Уставъ церковный, ок. 1372 г. ..... —
28. Отрывокъ изъ церковнаго устава, XIV в. 53
29. Мѣсяцесловъ, XVI в. ..... —
30. — — — 54
31. — XVIII в. 55
32. — ок. 1739 г. ..... —
33. Толковый иконописный подлинникъ, XVIII в. 55
34. Часословъ — палимпсестъ, XV в. 56
35. Синодикъ, XV в. ..... —
36. — XVIII в. 57
37. Поученія Дороѳея и Ефрема Сирина, XV в. 58
38. Житіе Андрея юродиваго, XV в. 60
39. Житіе Василія Новаго, XIV—XV в. 61
40. Житіе Адріана и Леонида Пошехонскихъ, Петр. врем. 62
41. Сборникъ житій Святыхъ, XIII—XIV в. 63
42. Сборникъ аскетическій, XVIII в. 66
43. Сборникъ апокрифовъ, XV в. 67
44. Духовные приклады, Петров. врем. 70
45. Выписки изъ Разрядныхъ книгъ, 1711 г. 71
46. Исторія Папежская, XVIII в. ..... —
47. Четыре пергам. отрывка, XIII—XV в. 72
48. Два пергам. отрывка, XV в. ..... —
49. Семь отрывковъ, XV и XVI в. 73
50. 18-ть отрывковъ, XV—XVII в. ..... —
51. Глаголическій Бревіарій, ок. 1443 г. 75
52. Новые списки съ Аѳонскихъ слав. актовъ. 77

III. Фотографическіе снимки.

А. Съ греческихъ рукописей.

1. Снимокъ съ Ватопедской Библіи XII в 78
2. Снимокъ съ Геогр. сочиненій Птоломея и Страбона XII—XIII в. —
3. Коллекція снимковъ съ 75-ти Аѳонскихъ рукописей IX—XVIII в. 79
4. Снимки съ 25-ти Аѳонскихъ актовъ..... 89

Б. Съ Славянскихъ рукописей.

1. Снимокъ съ Зографскаго глагол. Четвероевангелія XI в. 91
2. Сборникъ снимковъ съ 27-ми Аѳон. рукописей XII—XVIII в. .. 92
3. Снимки съ Аѳонскихъ слав. и другихъ актовъ. 96
4. Сборникъ снимковъ съ рукописей изъ русскихъ библіотекъ..... 104

IV. Бумаги П. И. Севастьянова.

1. Оффиціальныя бумаги по службѣ и проч., 1834—1864 г. 105
2. Письма къ Севастьянову отъ его родныхъ, 1829—1865 г. ..... —
3. Письма отъ постороннихъ лицъ, 1830—1865 г. 106
4. Письма настоятелей и иноковъ Аѳонскихъ мон., 1857—1862 г.... —
5. Письма самого Севастьянова, 1827—1865 г. ..... —
6. Бумаги по фотограф. работамъ, 1857—1860 г. ..... —
7. Опись имущества Севастьянова. 107
8. Опись снимковъ съ Аѳонскихъ древностей и рукоп..... —
9. Реестры снимковъ, предст. въ Акад. Худож. въ 1861 г..... 109
10. Ученыя археолог. работы Севастьянова. 110
11. Работы по описанію Іерусалима. 111
12. Проектъ Русск. Истор. Музея, 1865 г..... —
13. Дорожныя записки Севастьянова, 1840—1841 г..... 112
14. Дневныя записки, 1847—1848 г..... —
15. Записки и замѣтки, 1851—1855 г..... —
16. Дорожныя записки 1852 г. 113
17. Подробныя записки, 1851—1852 г..... —
18. Пять записныхъ книжекъ, 1853 г..... —
19. Десять записныхъ книжекъ, 1856—1857 г. ..... —
20. Записныя книжки, 1858—1859 г..... 114
21. Отрывки изъ записокъ, 1846, 1848—1852, 1854, 1860 и неизв. гг.. —
22. Десять альбомовъ съ рисунками, 1851—1853 г. ..... —
23. Три альбома, 1852—1853 г. 115
24. Три альбома, 1856—1857 г. ..... —
25. Альбомъ, 1842—1860 г..... —
26. Еп. Порфирія, Указанія рус. художникамъ при посѣщеніи Аѳона. —